

PRESTAÇÃO ANUAL DE CONTAS DE GESTÃO
EXERCÍCIO 2021



1– APRESENTAÇÃO DO CIGA

1.1 – Informações Gerais, Histórico e Competências Institucionais

Entidade: Consórcio de Informática na Gestão Municipal

CNPJ: 09.427.503/0001-12

Sede: Rua General Liberato Bittencourt, nº 1885, Sala 102

Bairro: Canto Florianópolis/SC CEP: 88070-800

Telefone: (48) 3321-5300

Endereço Eletrônico: www.ciga.sc.gov.br

O Consórcio de Informática na Gestão Municipal -CIGA é um consórcio público, fundado em 2007, inicialmente com 13 municípios subscrevendo o protocolo de intenções, já possui 329 municípios consorciados. (ver **Anexo I** – Relatório de Municípios Consorciados ao CIGA).

O propósito transformador do CIGA é tornar as cidades inteligentes e sustentáveis, por meio da disponibilização de soluções tecnológicas voltadas à modernização e ao aperfeiçoamento da gestão pública de prefeituras, câmaras e demais autarquias dos entes consorciados.

As soluções disponibilizadas pelo CIGA proporcionam economia de recursos públicos; melhoria dos serviços de tecnologia; aumento da arrecadação; promoção da gestão municipal; transparência pública e redução da burocracia.

Missão

Prover soluções tecnológicas para a melhoria da gestão pública.

Propósito Transformador Massivo

Tornar cidades inteligentes e sustentáveis

Valores

- **Economicidade:** Prover soluções tecnológicas ao menor custo-benefício.
- **Inovação:** Busca constante de soluções inovadoras.
- **Eficiência:** Agilidade no atendimento aos usuários.
- **Transparência:** Publicidade dos atos e das decisões administrativas do CIGA.
- **Cumprimento dos Princípios da Administração Pública:** Atendimento à legislação pertinente aos consórcios públicos.

1.2 – Competências Institucionais do CIGA

1.2.1 - Área de Atuação e Duração do Consórcio

Conforme determinado no Contrato de Consórcio Público do CIGA:

Art. 4º A área de atuação do **CIGA** será formada pelo território dos municípios que o integram, constituindo- se numa unidade territorial sem limites intermunicipais para as finalidades a que se propõe.

Art. 5º O **CIGA** vigorará por tempo indeterminado.

1.2.2 - Do Objeto e Finalidades

O Objeto e Finalidades do CIGA estão definidos nos arts. 6º e 7º do Contrato de Consórcio, vide abaixo:

Art. 6º Constitui objeto do **CIGA** o desenvolvimento, implantação, capacitação, manutenção e suporte de sistemas, voltados para a relação governo-cidadão, que empreguem tecnologias da informação e comunicação aplicadas a um amplo arco das funções de governo, em especial a gestão administrativa e a relação do Poder Público com a sociedade civil, e que promovam o acesso a informações relevantes de governos, que implementem a provisão de serviços públicos pela web (internet e/ou intranet), promovam a inclusão digital, desenvolvam formas de acesso e comunicação com os gestores e induzam a modernização de rotinas e aumento de eficiência e eficácia da gestão pública municipal.

Art. 7º São finalidades do **CIGA**:

I - prestar, de forma direta ou indireta, serviços especializados em desenvolvimento, atualização, manutenção, suporte e fornecimento de sistemas informatizados "softwares" em gestão pública municipal, nos serviços de processamento de dados e geração das informações, no âmbito de cada município consorciado e que permitam trazer benefícios para a administração e sociedade;

II - promover a implantação de sistemas de gestão pública municipal, treinamento, capacitação e suporte técnico aos municípios e aos usuários dos sistemas, diretamente com seus empregados, colaboradores, por meio da Federação Catarinense de Municípios – FECAM, das respectivas associações microrregionais de municípios ou por intermédio de terceiros;

III - celebrar convênios ou contratos de parcerias que viabilizem o fornecimento de tecnologias, serviços e sistemas para a gestão pública municipal;

IV - desenvolver, de acordo com as necessidades e interesses dos consorciados,

ações conjuntas para atendimento do objeto do Consórcio;

V - criar instrumentos de controle, avaliação e acompanhamento dos serviços prestados aos municípios consorciados;

VI - viabilizar ações conjuntas, de acordo com a adesão de cada município consorciado, para a aquisição nacional ou internacional de equipamentos, softwares aplicativos, contratação de sistemas e serviços aplicados à gestão pública municipal; (Redação dada pela Emenda ao Contrato de Consórcio Público n.º 02, de 2013)

VII - representar os municípios que integram o **CIGA**, perante fornecedores, prestadores de serviços, autoridades, órgãos e instituições nos assuntos atinentes ao objeto do Consórcio;

VIII - prestar assessoria e consultoria na aquisição e implantação de sistemas e equipamentos de tecnologia da informação destinados ao desenvolvimento das atividades dos municípios consorciados;

IX - estabelecer relações cooperativas com outros consórcios que por sua localização e peculiaridades possibilite o desenvolvimento de ações conjuntas em defesa dos consorciados; (Redação dada pela Emenda ao Contrato de Consórcio Público n.º 02, de 2013)

X - realizar estudos e pesquisas de tecnologias da informação relacionadas à gestão pública municipal, tanto no desenvolvimento de sistemas e aquisição de equipamentos quanto na inserção tecnológica dos municípios;

XI - promover a articulação entre os atores envolvidos no processo de desenvolvimento tecnológico dos municípios, FECAM e associações de municípios catarinenses;

XII - propor políticas de inserção e desenvolvimento tecnológico dos consorciados, bem como a inclusão digital da sociedade;

XIII - desenvolver, contratar, fornecer ou manter sistemas, serviços e equipamentos de geração e transmissão de energia, iluminação pública convencionais ou sistemas inteligentes voltados a eficiência energética e energias renováveis; (Redação dada pela Emenda ao Contrato de Consórcio Público n.º 02, de 2013)

XIV - planejar, coordenar, orientar, controlar e executar projetos de pesquisa e implantação de políticas de gestão territorial, geoprocessamento, cartografia e planejamento rural e urbano; (Redação dada pela Emenda ao Contrato de Consórcio Público n.º 02, de 2013)

XV - instituir, através de resolução aprovada pelos consorciados, Fundo Intermunicipal para recebimento e aplicação de recursos financeiros oriundos de outros entes federados, bem como recursos providos do setor privado, de compensações financeiras e de doações de outras fontes, inclusive de instituições de outros países; (Redação dada pela Emenda ao Contrato de Consórcio Público n.º 02, de 2013)

XVI - receber, processar e disponibilizar entre os entes federados, dados cadastrais, tributários, econômicos ou analíticos de qualquer tipo, que possam ser utilizados direta ou indiretamente para acompanhamento ou fiscalização, incluindo dados de Notas Fiscais Eletrônicas, operações de crédito, inclusive de Cartões de Crédito, compra venda de mercadorias ou de prestações de serviços sujeitos ao ISSQN ou ICMS, inclusive serviços bancários, operação de vendas de bens móveis e imóveis e outras composições de informações que os sistemas fiscalizadores possam realizar cruzamentos ou auditorias. (Redação dada pela Emenda ao Contrato de Consórcio Público n.º 02, de 2013)

Parágrafo único. Para cumprir as suas finalidades o **CIGA** poderá:

I - adquirir e/ou receber em doação ou cessão de uso, os bens que entender necessários ao desenvolvimento de suas atividades, os quais integrarão ou não o seu patrimônio;

II - firmar convênios, contratos, acordos de qualquer natureza, receber auxílios, contribuições e subvenções de outras entidades e órgãos governamentais ou privados nacionais ou internacionais; (Redação dada pela Emenda ao Contrato de Consórcio Público n.º 02, de 2013)

III - prestar por seus empregados e colaboradores os serviços previstos no presente Protocolo a seus consorciados;

IV - requisitar técnicos de entes públicos, dos consorciados, FECAM e das associações microrregionais de municípios, para integrarem o quadro de profissionais na prestação dos serviços ao **CIGA**;

V - realizar licitações para contratação de bens ou serviços em nome dos municípios consorciados, nos termos do §1.º do art. 112 da Lei n.º 8.666/93 e do art. 19 do Decreto n.º 6.017/2007; (Redação dada pela Emenda ao Contrato de Consórcio Público n.º 04, de 2016)

VI - contratar e ser contratado pela administração direta ou indireta dos entes consorciados, dispensada a licitação nos termos do art. 24 da Lei n.º 8.666/93; (Redação dada pela Emenda ao Contrato de Consórcio Público n.º 04, de 2016)

VII - adquirir produtos ou serviços em outros países, quando demonstrada a vantagem técnica do bem ou serviço, ou ainda, quando houver incorporação tecnológica para o **CIGA** e aos municípios consorciados. (Redação dada pela Emenda ao Contrato de Consórcio Público n.º 02, de 2013)

1.3 – Estrutura Organizacional e Rol dos Responsáveis

1.3.1 - Organograma e Quadro Funcional

O CIGA, conforme art.12 do Contrato de Consórcio Público, está organizado a partir da seguinte estrutura:

- I - Assembleia Geral;
- II - Conselho de Administração;
- III - Conselho Fiscal;
- IV - Diretoria Executiva.

Organograma Institucional:

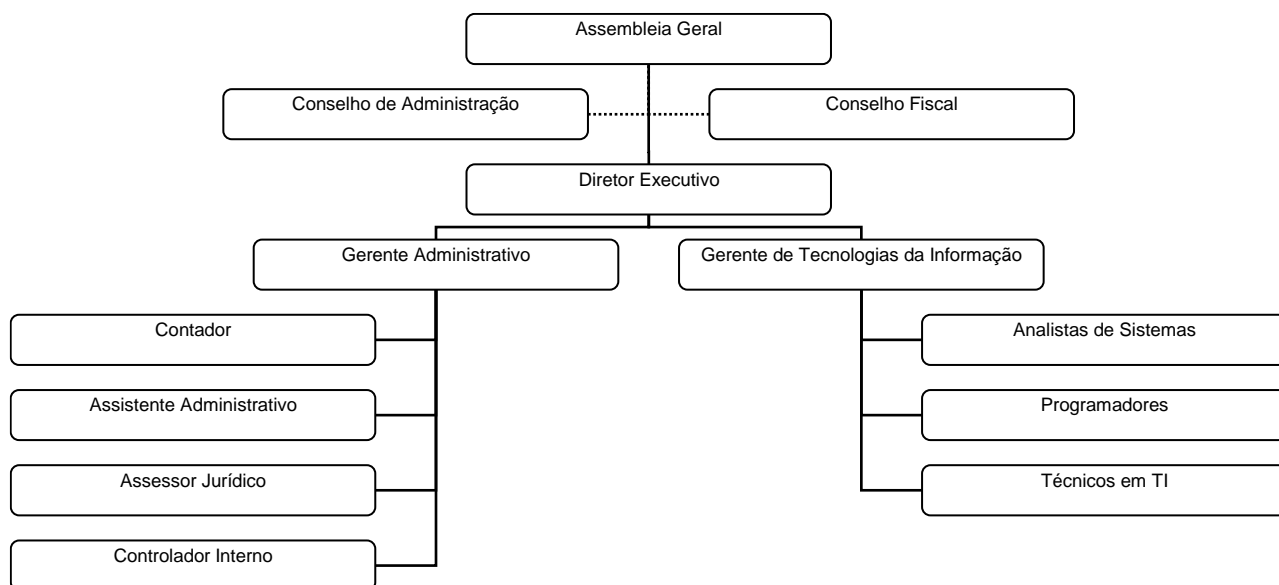

O quadro de pessoal do CIGA possui 22 empregados públicos, sendo 19 concursados e 3 comissionados, e 1 (um) estagiário, vide relação a seguir:

EQUIPE TÉCNICA

- | | |
|------------------------------|---|
| Diretor Executivo: | Gilsoni Lunardi Albino |
| Gerente Administrativa: | Morgana Arent Michels Bagini |
| Assessora Jurídica: | Thaísa Batista da Costa |
| Contadora: | Grasiele Hoffmann |
| Assistentes Administrativas: | Fernanda Rosa Social
Cristiana Pereira |
| Controlador Interno: | Henrique Pereira Machado |
| Gerente de TI: | Eduardo Gonçalves d'Avila Filho |
| Analistas de Sistemas: | Marcello André Previdi
Francis Vagner dos Anjos Fontoura
Bruno Renan Gelako Santos
Ricardo Bressan Tasca |
| Técnicos em TI: | Wendel Fabiano Ribeiro da Silva
Marcus Vinicius da Silveira
Guilherme da Rocha Koehler |

Programadores:

- Leandro Rateke Ramos
- Renato Furtado Goudel
- Renato Gonzalez Silva Ramão
- Virgínia Angélica Reck
- Adriano Rogowski dos Santos
- Ricardo Pereira Ramos
- Felipe Gaertner Nedel

1.3.2 - Rol de responsáveis

No art. 19 do Contrato de Consórcio Público, apresentado a seguir, estão determinadas as competências do Conselho de Administração:

Art. 19. Compete ao Conselho de Administração do **CIGA**: (Renumerado pela Emenda ao Contrato de Consórcio Público n.º 04, de 2016)

I - nomear e exonerar o Diretor Executivo e tomar-lhe mensalmente as contas da gestão financeira e administrativa do **CIGA**, que atenda ao disposto na Lei Federal nº 11.107, de 6 de abril de 2005;

II - definir e acompanhar a execução da política patrimonial e financeira e os programas de investimento do **CIGA**;

III - prestar contas ao órgão concessor dos auxílios e subvenções que o **CIGA** venha a receber;

IV - contratar serviços de auditoria interna e externa;

V - autorizar a alienação de bens móveis inservíveis do consórcio;

VI - autorizar o Diretor Executivo a contratação de estagiários;

VII - autorizar o Diretor Executivo a contratar serviços terceirizados para atendimento das finalidades do **CIGA**;

VIII - aceitar a cessão onerosa de servidores do ente consorciado ou conveniado ao **CIGA**;

IX - autorizar o Diretor Executivo do Consórcio a prover os empregos públicos previstos no Anexo II deste Protocolo de Intenções;

X - autorizar a celebração de convênios;

XI - deliberar sobre a remuneração, a concessão de vantagens pecuniárias, bem como, sobre a revisão anual da remuneração dos empregados do **CIGA**; (Redação dada pela Emenda ao Contrato de Consórcio Público n.º 02, de 2013)

XII - a instituição de diárias para fins de ressarcimento das despesas de

deslocamento e estada dos empregados públicos e em comissão do **CIGA**, bem como dos membros dos Conselhos de Administração e Fiscal que viajarem a serviço do Consórcio no Brasil ou no Exterior, nos valores e termos fixados no Estatuto do **CIGA**; (Redação dada pela Emenda ao Contrato de Consórcio Público n.º 04, de 2016)

XII - regulamentar a forma de custeio de despesas de deslocamento e estada pelos integrantes das Câmaras Técnicas, tendo em vista o interesse público na participação efetiva de seus integrantes; (Incluído pela Emenda ao Contrato de Consórcio Público n.º 04, de 2016)

XIV - autorizar a celebração de Contrato de Cota de Patrocínio de eventos que visem ao fortalecimento municipalista, mediante apresentação, pela Patrocinada, de Projeto, a ser aprovado pelo Conselho de Administração, e, após o término do evento, de Relatório de Execução do Evento, para comprovação do cumprimento da contrapartida; (Incluído pela Emenda ao Contrato de Consórcio Público n.º 04, de 2016)

XV - aprovar, ad referendum da Assembleia Geral: (Incluído pela Emenda ao Contrato de Consórcio Público n.º 04, de 2016)

a) o Orçamento anual do **CIGA**, bem como respectivos créditos adicionais, inclusive a previsão de aportes a serem cobertos por recursos advindos de eventuais contratos de rateio;

b) o Plano de Trabalho;

c) o Relatório Anual de Atividades;

d) a prestação de contas, após a análise do Conselho Fiscal;

e) a criação de câmaras técnicas, comitês, ou grupos de discussão com a participação da sociedade civil.

As competências do Presidente, do Primeiro Secretário e dos demais prefeitos membros do Conselho de Administração estão determinadas nos art. 20, 21 e 22 do Contrato de Consórcio Público, conforme apresentado a seguir:

Art. 20. Ao Presidente do Conselho de Administração compete:

I - convocar e presidir as Assembleias Gerais do **CIGA**, as reuniões do Conselho de Administração e manifestar o voto de minerva;

II - tomar e dar posse aos membros do Conselho de Administração e Conselho Fiscal;

III - representar o **CIGA** ativa e passivamente, judicial ou extrajudicialmente, podendo firmar contratos ou convênios bem como constituir procuradores "ad negotia" e "ad iudicia", podendo esta competência ser delegada parcial ou

totalmente ao Diretor Executivo;

IV - ordenar as despesas e a movimentação financeira dos recursos do **CIGA**, podendo esta competência ser delegada total ou parcialmente ao Diretor Executivo;

Art. 21. Ao Primeiro Secretário compete secretariar as reuniões da Assembleia Geral e do Conselho de Administração e promover todos os atos relativos à função do **CIGA**;

Art. 22. Aos demais prefeitos membros do Conselho de Administração compete substituir os titulares e colaborar para o funcionamento adequado do **CIGA**.

As competências do Conselho Fiscal estão determinadas no art. 24 do Contrato de Consórcio Público, conforme exposto a seguir:

Art. 24. Compete ao Conselho Fiscal:

I - fiscalizar trimestralmente a contabilidade do **CIGA**;

II - acompanhar e fiscalizar sempre que considerar oportuno e conveniente, as operações econômicas ou financeiras da entidade e propor ao Conselho de Administração a contratação de auditorias;

III - emitir parecer sempre que requisitado, sobre contratos, convênios, credenciamentos, proposta orçamentária, balanços e relatórios de contas em geral a serem submetidas à Assembleia Geral pelo Conselho de Administração e pelo Diretor Executivo;

IV - eleger entre seus pares um Presidente.

Parágrafo Único. O Conselho Fiscal, por seu Presidente e por decisão da maioria de seus membros, poderá convocar o Conselho de Administração e o Diretor Executivo para prestar informações e tomar as devidas providências quando forem verificadas irregularidades na escrituração contábil, nos atos de gestão financeira ou ainda inobservância de normas legais, estatutárias ou regimentais.

Conselho de Administração do CIGA – Exercício 2021*:

Nome	Silvio Alexandre Zancanaro	Rogério José Frigo	José Constante	Robson José Back	Giovani Nunes
CPF	871.581.759-87	417.227.879-53	624.958.529-04	016.399.209-60	007.788.519-82
Cargo/ Função	Presidente / Prefeito de Campos Novos	Vice-Presidente/ Prefeito de Nova Veneza	2º Vice-Presidente/ Prefeito de Agrolândia	1º Secretário/ Prefeito de São Martinho	2º Secretário/ Prefeito de São Joaquim
Período de Gestão	19/01/2021 a 31/12/2021	19/01/2021 a 31/12/2021	19/01/2021 a 31/12/2021	19/01/2021 a 31/12/2021	19/01/2021 a 31/12/2021
Nomeação	19/01/2021	19/01/2021	19/01/2021	19/01/2021	19/01/2021
Exoneração	28/01/2022	28/01/2022	28/01/2022	28/01/2022	28/01/2022
Endereço Residencial /funcional	Rua Expedicionário, 323 - Centro, Campos Novos - SC, 89620-000	Tv. Osvaldo Búrigo, 44 - Centro, Nova Veneza - SC, 88865-000	Rua dos Pioneiros , 109, Centro CEP: 88420-000	Rua Francisco Beckhauser, 70 – Centro – São Martinho - SC CEP: 88.765-000	Praça João Ribeiro, 001 - Centro CEP: 88600-000
Endereço Eletrônico	prefeito@camposnovos.sc.gov.br	prefeito@novaveneza.sc.gov.br	jose@agrolandia.sc.gov.br	secadministracao@saomartinho.sc.gov.br	prefeito@saojoaquim.sc.gov.br

*Os Conselhos de Administração e Fiscal do CIGA não são remunerados. Posse na vigésima quarta assembleia geral do ciga - 19/01/2021

https://www.diariomunicipal.sc.gov.br/arquivosbd/atos/2021/02/1612206011_ata_26_ago_cigaassinada.pdf

Conselho Fiscal do CIGA – Exercício 2021*:

Nome	Jair Antônio Giumbelli	Clodoaldo Briancini	Armindo Sesar Tassi	Renaldo Mueller	Ércio Kriek	Silvano de Pariz
CPF	796.019.609-53	708.433.929-91	664.790.539-15	526.329.119-15	605.728.259-00	579.998.729-20
Cargo/Função	Conselho Fiscal/ Prefeito de Belmonte	Conselho Fiscal/ Prefeito de Cordilheira Alta	Conselho Fiscal/ Prefeito de Massaranduba	Conselho Fiscal/ Prefeito de Riqueza	Conselho Fiscal/ Prefeito de Pomerode	Conselho Fiscal/ Prefeito de Quilombo
Período de Gestão	19/01/2021 a 31/12/2021	19/01/2021 a 31/12/2021	19/01/2021 a 31/12/2021	19/01/2021 a 31/12/2021	19/01/2021 a 31/12/2021	19/01/2021 a 31/12/2021
Nomeação	19/01/2021	19/01/2021	19/01/2021	19/01/2021	19/01/2021	19/01/2021
Exoneração	28/01/2022	28/01/2022	28/01/2022	28/01/2022	28/01/2022	28/01/2022
Endereço Residencial /funcional	Rua Engenheiro Francisco Passos, 133 - Centro CEP: 89925-000	Rua Celso Tozzo , 27, Centro CEP: 89819-000	Rua 11 de novembro, nº 2765, centro CEP: 89.108-000	R. João Mari, 55 - Centro, Riqueza - SC, 89895-000	Rua 15 de novembro, 525 - Centro CEP 89107-00	R. Duque de Caxias, 165, Quilombo - SC, 89850-000
Endereço Eletrônico	prefeito@belmonte.sc.gov.br	gabinete@pccordi.sc.gov.br	gabinete@massaranduba.sc.gov.br	prefeito@riqueza.sc.gov.br	prefeito@pomerode.sc.gov.br	gabinete@quilombo.sc.gov.br

*Os Conselhos de Administração e Fiscal do CIGA não são remunerados. Posse na vigésima quarta assembleia geral do ciga - 19.01.2021
https://www.diariomunicipal.sc.gov.br/arquivosbd/atos/2021/02/1612206011_ata_26_ago_cigaassinada.pdf

As competências do Diretor Executivo do CIGA, estão definidas no art. 26 do Contrato de Consórcio, conforme a seguir:

Art. 26. Compete ao Diretor Executivo:

I - promover a execução das atividades e gestão do **CIGA**;

II - realizar concursos públicos e promover a contratação, demissão e aplicação de sanções aos empregados públicos, bem como praticar todos os atos relativos à gestão dos recursos humanos, mediante homologação do Presidente do **CIGA**;

III - elaborar a Proposta Orçamentária Anual e o Plano de Trabalho a serem submetidos à apreciação da Assembleia Geral do **CIGA**;

IV - elaborar a Prestação de Contas e o Relatório de Atividades a serem submetidos ao Presidente do Conselho de Administração, ao Conselho Fiscal e à Assembleia Geral do **CIGA**;

V - elaborar as prestações de contas dos auxílios e subvenções concedidas ao **CIGA** para ser apresentada pelo Presidente ao órgão concedente;

VI - movimentar, quando a este delegado, as contas bancárias e os recursos financeiros do **CIGA**;

VII - executar a gestão administrativa e financeira do **CIGA** dentro dos limites do orçamento aprovado pela Assembleia Geral, e observada a legislação em vigor, em especial as normas da administração pública;

VIII - designar seu substituto, em caso de impedimento ou ausência para responder pelo expediente e pelas atividades do **CIGA**;

IX - providenciar as convocações, agendas e locais para as reuniões da Assembleia Geral, Conselho de Administração e Conselho Fiscal;

X - providenciar e solucionar todas as diligências solicitadas pelo Conselho Fiscal;

XI - autorizar as compras e elaborar os processos de licitação para contratação de bens e serviços;

XII - propor ao Conselho de Administração a requisição de servidores públicos para servir ao **CIGA**;

XIII - instituir Horário Flexível, Home Office, Banco de Horas e o regime de Sobreaviso. (Incluído pela Emenda ao Contrato de Consórcio Público n.º 04, de 2016)

Diretoria Executiva

Nome:	Gilsoni Lunardi Albino
CPF:	912.833.619-49
Cargo/Função	Diretor Executivo
Período de Gestão:	Desde 01/02/2012 até a presente data
Nomeação:	Portaria nº 03/2012, de 1º de fevereiro de 2012
Exoneração:	N/A
Salário Base:	R\$ 13.695,00/mês
Endereço Residencial:	Rua Desembargador Pedro Silva, nº 2034 - Conjunto Residencial Coqueiros, Bloco 06, Apto. 11 Coqueiros – Florianópolis/SC - CEP: 88080-700
Endereço Eletrônico:	diretor@ciga.c.gov.br

Remuneração Líquida Mensal e Anual do Diretor Executivo – Exercício 2021 – Valores em R\$

Jan	Fev	Mar	Abr	Mai	Jun	
12.012,72	17.709,02	10.848,24	10.848,24	10.389,83	10.036,47	
Jul	Ago	Set	Out	Nov	Dez	Total Anual
17.419,53	12.772,36	10.010,34	11.397,20	13.469,08	21.563,07	158.476,10

As variações na remuneração são por motivo de férias, décimo terceiro salário e prêmio produtividade.

2 – GESTÃO ORÇAMENTÁRIA E FINANCEIRA DO CIGA

2.1 - Planejamento e Execução dos Programas de Governo sob Responsabilidade do CIGA

Relatório da Despesa por Funcional Programática Consolidado						Valores em R\$ - Período: 01/01/2021 até 31/12/2021			
Função	Subfunção	Programa	Ação	Fixado Alt. Orçamentárias Total de Créditos	Empenhado Anulado Total Empenhado (liq.)	Em Liquidação Liquidadado Pago	Retido/Consig. Pago+Retido	A pagar não Liquidado A pagar Liquidado Total a Pagar	
4			Administração	1.654.144,37	1.892.694,85	71.895,87	216.178,25	37.497,94	
				80.000,00	202.287,40	1.652.909,51	1.647.987,93	4.921,58	
				1.734.144,37	1.690.407,45	1.431.809,68		42.419,52	
4	122		Administração Geral	1.654.144,37	1.892.694,85	71.895,87	216.178,25	37.497,94	
				80.000,00	202.287,40	1.652.909,51	1.647.987,93	4.921,58	
				1.734.144,37	1.690.407,45	1.431.809,68		42.419,52	
4	122	1000	Administração e manutenção do Consórcio	1.654.144,37	1.892.694,85	71.895,87	216.178,25	37.497,94	
				80.000,00	202.287,40	1.652.909,51	1.647.987,93	4.921,58	
				1.734.144,37	1.690.407,45	1.431.809,68		42.419,52	
4	122	1000	2.1	Administração e Manutenção do Consórcio.	1.654.144,37	1.892.694,85	71.895,87	216.178,25	37.497,94
				80.000,00	202.287,40	1.652.909,51	1.647.987,93	4.921,58	
				1.734.144,37	1.690.407,45	1.431.809,68		42.419,52	
19			Ciência e Tecnologia	2.907.411,78	4.455.165,28	139.917,57	304.272,93	399.074,31	
				1.125.000,00	466.046,50	3.590.044,47	3.581.802,93	8.241,54	
				4.032.411,78	3.989.118,78	3.277.530,00		407.315,85	
19	126		Tecnologia da Informação	2.907.411,78	4.455.165,28	139.917,57	304.272,93	399.074,31	
				1.125.000,00	466.046,50	3.590.044,47	3.581.802,93	8.241,54	
				4.032.411,78	3.989.118,78	3.277.530,00		407.315,85	
19	126	2000	Desenvolvimento e manutenção de sistemas de TI	2.907.411,78	4.455.165,28	139.917,57	304.272,93	399.074,31	
				1.125.000,00	466.046,50	3.590.044,47	3.581.802,93	8.241,54	
				4.032.411,78	3.989.118,78	3.277.530,00		407.315,85	
19	126	2000	2.2	Desenvolvimento e manutenção de sistemas de TI	2.907.411,78	4.455.165,28	139.917,57	304.272,93	399.074,31
				1.125.000,00	466.046,50	3.590.044,47	3.581.802,93	8.241,54	
				4.032.411,78	3.989.118,78	3.277.530,00		407.315,85	
99			Reserva de Contingência	46.076,32	0,00	0,00	0,00	0,00	
				0,00	0,00	0,00	0,00	0,00	
				46.076,32	0,00	0,00		0,00	
99	999		Reserva de Contingência	46.076,32	0,00	0,00	0,00	0,00	
				0,00	0,00	0,00	0,00	0,00	
				46.076,32	0,00	0,00		0,00	
99	999	3000	Reserva de Contingência	46.076,32	0,00	0,00	0,00	0,00	
				0,00	0,00	0,00	0,00	0,00	
				46.076,32	0,00	0,00		0,00	
99	999	3000	9.1	Reserva de Contingência	46.076,32	0,00	0,00	0,00	
				0,00	0,00	0,00	0,00	0,00	
				46.076,32	0,00	0,00		0,00	
Total Geral:				4.607.632,47	6.347.860,13	211.813,44	520.451,18	436.572,25	
				1.205.000,00	668.333,90	5.242.953,98	5.229.790,86	13.163,12	
				5.812.632,47	5.679.526,23	4.709.339,68		449.735,37	

Acerca do demonstrativo do plano de aplicação dos recursos para o exercício de 2021 (Anexo III, Item I da Resolução IN 20/2015), vide **Anexo III** da presente Prestação de Contas.

Anualmente, o CIGA disponibiliza aos consorciados o Relatório de Atividades e Prestação de Contas do Exercício (Anexo III, Item III da Resolução IN 20/2015), vide **Anexo IV** da presente Prestação de Contas.

3 – INFORMAÇÕES SOBRE GESTÃO DE PESSOAS E TERCEIRIZAÇÃO DE MÃO DE OBRA

3.1 - Demonstrativos Mensais do Quadro de Pessoal e das Despesas com Folha de

Estado de Santa Catarina												Página: 1	
0002 - CONS. INFO. na GESTAO PUBLICA MUNICIPAL													
Quadro de pessoal da Unidade Gestora (Anexo V, Item III, alínea "a")													
Período: 01/01/2021 a 31/12/2021												IN 20/2015	
Vínculo	Quantidade de meses												
	Jan	Fev	Mar	Abr	Mai	Jun	Jul	Ago	Set	Out	Nov	Dez	
Agentes Públicos Civis Ativos (servidores) ocupantes de Cargo Efetivo	0	0	0	0	0	0	0	0	0	0	0	0	
Agentes Públicos Civis Ativos ocupantes de Emprego Público	20	20	21	21	21	21	21	21	21	21	20	19	
Agentes Públicos Militares Ativos	0	0	0	0	0	0	0	0	0	0	0	0	
Membros ativos de Poder ou órgão	0	0	0	0	0	0	0	0	0	0	0	0	
Agentes Políticos com Mandato Eletivo	0	0	0	0	0	0	0	0	0	0	0	0	
Servidores ocupantes de cargo/emprego em comissão com vínculo efetivo com o Ente	0	0	0	0	0	0	0	0	0	0	0	0	
Servidores ocupantes de cargo/emprego em comissão sem vínculo efetivo com o Ente	3	3	3	3	3	3	3	3	3	3	2	3	
Servidores contratados por tempo determinado	0	0	0	0	0	0	0	0	0	0	0	0	
Estagiários	2	1	0	0	0	0	0	0	1	1	1	1	
Servidores recebidos à disposição de outras Unidades Gestoras	0	0	0	0	0	0	0	0	0	0	0	0	
Servidores cedidos para outras Unidades Gestoras	0	0	0	0	0	0	0	0	0	0	0	0	
Servidores recebidos à disposição de outras esferas de Governo	0	0	0	0	0	0	0	0	0	0	0	0	
Servidores cedidos para outras esferas de Governo	0	0	0	0	0	0	0	0	0	0	0	0	
Policiais civis e militares inativos que retornaram como temporários	0	0	0	0	0	0	0	0	0	0	0	0	
Conselheiros Tutelares	0	0	0	0	0	0	0	0	0	0	0	0	
TOTAL GERAL	25	24	24	24	24	24	24	24	25	25	23	23	

Estado de Santa Catarina 0002 - CONS. INFO. na GESTAO PUBLICA MUNICIPAL	Página: 1
Quadro de pessoal da Unidade Gestora - Valores (Anexo V, Item III, alínea "a")	
Período: 01/01/2021 a 31/12/2021	IN 20/2015

Vínculo	Despesa mensal da folha de pagamento por vínculo/mês					
	Jan	Fev	Mar	Abr	Mai	Jun
	Jul	Ago	Set	Out	Nov	Dez
Agentes Públicos Civis Ativos (servidores) ocupantes de Cargo Efetivo	0,00	0,00	0,00	0,00	0,00	0,00
Agentes Públicos Civis Ativos ocupantes de Emprego Público	132.101,10	191.635,30	126.990,17	131.950,18	127.042,57	128.916,90
Agentes Públicos Militares Ativos	0,00	0,00	0,00	0,00	0,00	0,00
Membros ativos de Poder ou órgão	0,00	0,00	0,00	0,00	0,00	0,00
Agentes Políticos com Mandato Eletivo	0,00	0,00	0,00	0,00	0,00	0,00
Servidores ocupantes de cargo/emprego em comissão com vínculo efetivo com o Ente	0,00	0,00	0,00	0,00	0,00	0,00
Servidores ocupantes de cargo/emprego em comissão sem vínculo efetivo com o Ente	36.682,46	53.838,83	32.806,00	32.806,00	37.572,53	32.806,00
Servidores contratados por tempo determinado	0,00	0,00	0,00	0,00	0,00	0,00
Estagiários	1.460,00	730,00	255,50	0,00	0,00	0,00
Servidores recebidos à disposição de outras Unidades Gestoras	0,00	0,00	0,00	0,00	0,00	0,00
Servidores cedidos para outras Unidades Gestoras	0,00	0,00	0,00	0,00	0,00	0,00
Servidores recebidos à disposição de outras esferas de Governo	0,00	0,00	0,00	0,00	0,00	0,00
Servidores cedidos para outras esferas de Governo	0,00	0,00	0,00	0,00	0,00	0,00
Policiais civis e militares inativos que retornaram como temporários	0,00	0,00	0,00	0,00	0,00	0,00

Conselheiros Tutelares	0,00	0,00	0,00	0,00	0,00	0,00
TOTAL GERAL	170.243,56	246.204,13	160.051,67	164.756,18	164.615,10	161.722,90
	239.124,57	183.758,82	160.207,13	156.130,82	339.268,37	184.755,48

Estado de Santa Catarina 0002 - CONS. INFO. na GESTAO PUBLICA MUNICIPAL	Página: 1				
Quadro de pessoal consolidado (Anexo II, Itens XII, XIII e XIV)					
Período: 01/01/2021 a 31/12/2021	IN 20/2015				
Vínculo	Quantidade no início do exercício	Ingresso no exercício	Desligamento no exercício	Quantidade no final do exercício	Despesa anual da folha pagamento por vínculo
Agentes Públicos Civis Ativos (servidores) ocupantes de Cargo Efetivo	0	0	0	0	0,00
Agentes Públicos Civis Ativos ocupantes de Emprego Público	20	2	3	19	1.830.475,11
Agentes Políticos com Mandato Eletivo	0	0	0	0	0,00
Servidores ocupantes de cargo/emprego em comissão com vínculo efetivo com o Ente	0	0	0	0	0,00
Servidores ocupantes de cargo/emprego em comissão sem vínculo efetivo com o Ente	3	1	1	3	495.577,12
Servidores contratados por tempo determinado	0	0	0	0	0,00
Estagiários	2	2	3	1	5.426,50
Servidores recebidos à disposição de outras esferas de Governo	0	0	0	0	0,00
Servidores cedidos para outras esferas de Governo	0	0	0	0	0,00
Conselheiros Tutelares	0	0	0	0	0,00
TOTAL GERAL	25	5	7	23	2.331.478,73

0002 - CONS. INFO. na GESTAO PUBLICA MUNICIPAL												
Posto de trabalho da Unidade Gestora (Anexo V, Itens III, alínea "b")												
Período: 01/01/2021 a 31/12/2021												
Discriminação dos postos e trabalho/categoria/função	Mês/Quantidade de postos											
	Jan	Fev	Mar	Abr	Mai	Jun	Jul	Ago	Set	Out	Nov	Dez
TECNICO EMT. DA INFORMACÃO	10	10	10	10	10	10	10	10	10	10	10	10
DIRETOR	1	1	1	1	1	1	1	1	1	1	1	1
GERENTE ADMINISTRATIVO	1	1	1	1	1	1	1	1	1	1	1	1
ANALISTA DE SISTEMAS	5	5	5	5	5	5	5	5	5	5	5	5
GERENTE DE T.I.	1	1	1	1	1	1	1	1	1	1	1	1
ASSESSOR JURÍDICO	1	1	1	1	1	1	1	1	1	1	1	1
ASSISTENTE ADMINISTRATIVO	3	3	3	3	3	3	3	3	3	3	3	3
PROGRAMADOR	10	10	10	10	10	10	10	10	10	10	10	10
CONTADOR	1	1	1	1	1	1	1	1	1	1	1	1
ESTAGIÁRIO ADM	1	1	1	1	1	1	1	1	1	1	1	1
ESTAGIÁRIO TI	1	1	1	1	1	1	1	1	1	1	1	1
CONTROLADOR INTERNO	1	1	1	1	1	1	1	1	1	1	1	1
ESTAGIÁRIO DE DIRBTO	1	1	1	1	1	1	1	1	1	1	1	1
COORDENADOR DE NORMALIZAÇÃO	1	1	1	1	1	1	1	1	1	1	1	1
ENGENHEIRO SANITARISTA	5	5	5	5	5	5	5	5	5	5	5	5
MOTORISTA	5	5	5	5	5	5	5	5	5	5	5	5
AGENTE ADMINISTRATIVO	35	35	35	35	35	35	35	35	35	35	35	35
CONTADOR	5	5	5	5	5	5	5	5	5	5	5	5
ANALISTA DE FISCALIZAÇÃO E REG	20	20	20	20	20	20	20	20	20	20	20	20

3.2 – Demonstrativo da Quantidade de Pessoas Executando Trabalhos por Meio de Contratos de Terceirização de Serviços

O CIGA possuiu em 2021 um contrato de terceirização de serviços. No Contrato de n.º 003/2019, assinado em 08 de janeiro de 2019, foram contratados três postos de trabalho terceirizados: um de secretária executiva (8 horas/dia), um office-boy (8 horas/dia) e um de servente de limpeza, conservação, higienização (4 horas/dia). Porém, vista a falta de necessidade o posto de office-boy ficou vago nos meses de janeiro e de setembro até o presente momento.

DEMONSTRATIVO DA QUANTIDADE DE PESSOAS EXECUTANDO TRABALHO NA UNIDADE GESTORA POR MEIO DE CONTRATOS DE TERCEIRIZAÇÃO DE SERVIÇOS (Anexo V, Item III, alínea "b")													
Discriminação dos Postos de Trabalho/Categorias /Funções	MÊS/QUANTIDADE												Despesa Liquidada Anual (em R\$)
	Jan	Fev	Mar	Abr	Mai	Jun	Jul	Ago	Set	Out	Nov	Dez	
Secretária executiva	1	1	1	1	1	1	1	1	1	1	1	1	
Servente	1	1	1	1	1	1	1	1	1	1	1	1	
Office boy	0	1	1	1	1	1	1	1	0	0	0	0	
Total	2	3	3	3	3	3	3	3	2	2	2	2	
R\$	6.588,77	9.861,25	10.858,68	10.220,35	10.220,35	10.220,35	10.220,35	10.220,35	6.763,38	6.302,45	6.763,38	6.763,38	105.002,96

5 – LICITAÇÕES E CONTRATOS

5.1 – Despesas Realizadas com Aquisições e Contratações de Bens e Serviços por Modalidade de Licitação

Contratações por Modalidade - Unidade Gestora - Anexo V, Item V, alínea "a"				
Valores em R\$ - Período: 01/01/2021 até 31/12/2021				
Modalidade	Despesa Liquidada			Total (a+b+c)
	Obras e Serviços de Engenharia (a)	Compras (b)	Contratação de Serviços (c)	
Concorrência	0,00	0,00	0,00	0,00
Tomada de Preços	0,00	0,00	0,00	0,00
Convite	0,00	0,00	0,00	0,00
Concurso	0,00	0,00	0,00	0,00
Pregão Presencial	0,00	0,00	1.509.077,95	1.509.077,95
Pregão Eletrônico	0,00	0,00	288.811,35	288.811,35
Dispensa de Licitação (Art. 24, I e II)	0,00	34.464,87	8.849,56	43.314,43
Dispensa de Licitação (Outras Hipóteses)	0,00	36.315,30	25.026,18	61.341,48
Inexigibilidade de Licitação	0,00	0,00	45.000,00	45.000,00
Regime Diferenciado de Contratação (RDC)				
Leilão	0,00	0,00	0,00	0,00
Outros	0,00	0,00	0,00	0,00
Credenciamento	0,00	0,00	0,00	0,00
Total	0,00	70.780,17	1.876.765,04	1.947.545,21

A Resolução nº 001/2008, de 29 de abril de 2008, instituiu o Diário Oficial dos Municípios de Santa Catarina – DOM/SC como órgão oficial de publicação dos atos administrativos do CIGA. O Diário Oficial dos Municípios constitui-se em publicação eletrônica, no endereço www.diariomunicipal.sc.gov.br, veiculado exclusivamente na Internet.

Demonstrativo dos Gastos com Divulgação e Publicidade - Anexo II, Item XVI	
Valores em R\$ - Período: 01/01/2021 até 31/12/2021	
Discriminação	Despesa Liquidada
Despesas com publicidade legal (publicação de leis, atos administrativos, licitações etc.)	0,00
Demais despesas com publicidade e divulgação contratadas com terceiros (campanhas de esclarecimento, divulgação de eventos, divulgação ou publicidade de programas, obras, serviços e campanhas dos órgãos públicos)	0,00
Total	0,00

ANEXO I

RELAÇÃO DOS MUNICÍPIOS CONSORCIADOS AO CIGA E RELAÇÃO DE CONTRATOS DE PRESTAÇÃO DE SERVIÇOS COM ENTES CONSORCIADOS

MUNICÍPIO	UF	LEI DE CONSORCIAMENTO	PROGRAMAS CONTRATADOS	VALOR PAGO
ABDON BATISTA	SC	758 de 10/04/2013	CIGA Diário - DOM/SC, CIGA Simples, CIGA CIM, CIGA SinFAT/SC, CIGA Coletor, CIGA Câmara - Versão 2.0	R\$ 13.398,56
ABELARDO LUZ	SC	2436 de 08/12/2015	CIGA CIM, CIGA Simples, CIGA Coletor, CIGA Geo, CIGA Diário - DOM/SC	R\$ 28.131,93
AGROLANDIA	SC	2353 de 13/03/2014	CIGA CIM, CIGA Simples, CIGA Edu, CIGA Diário - DOM/SC	R\$ 7.293,56
AGRONOMICA	SC	1007 de 19/08/2014	CIGA Diário - DOM/SC, CIGA CIM, CIGA Simples, CIGA Edu, CIGA Coletor, CIGA Geo, CIGA SinFAT/SC	R\$ 33.344,30
AGUA DOCE	SC	1854 de 15/12/2009	CIGA Diário - DOM/SC, CIGA CIM, CIGA Simples, CIGA Câmara - Versão 2.0	R\$ 13.590,00
AGUAS DE CHAPECO	SC	1819 de 23/05/2013	CIGA Diário - DOM/SC, CIGA CIM, CIGA Câmara - Versão 2.0	R\$ 10.828,50
AGUAS FRIAS	SC	801 de 25/06/2008	CIGA Diário - DOM/SC, CIGA Simples, CIGA CIM, CIGA Coletor, CIGA Câmara - Versão 2.0	R\$ 12.508,56
AGUAS MORNAS	SC	915 de 06/12/2017	CIGA Diário - DOM/SC	R\$ 3.850,00
ALFREDO WAGNER	SC	862 de 26/07/2013	CIGA CIM, CIGA Simples, CIGA Diário - DOM/SC	R\$ 6.688,56
ALTO BELA VISTA	SC	407 de 31/07/2008	CIGA Diário - DOM/SC, CIGA Simples, CIGA CIM, CIGA SinFAT/SC, CIGA Câmara - Versão 2.0	R\$ 14.801,00
ANCHIETA	SC	2036 de 17/12/2013	CIGA Diário - DOM/SC, CIGA Simples, CIGA CIM, CIGA Nota	R\$ 6.917,34
ANGELINA	SC	1235 de 10/10/2017	CIGA Diário - DOM/SC	R\$ 4.200,00
ANITA GARIBALDI	SC	2021 de 30/10/2013	CIGA Diário - DOM/SC, CIGA CIM, CIGA Simples	R\$ 6.531,00
ANITAPOLIS	SC	869 de 07/04/2015	CIGA CIM, CIGA Simples, CIGA Diário - DOM/SC, CIGA Câmara - Versão 2.0	R\$ 11.346,00
ANTONIO CARLOS	SC	1206 de 21/12/2009	CIGA Diário - DOM/SC, CIGA CIM, CIGA Simples, CIGA Câmara - Versão 2.0	R\$ 15.560,00
APIUNA	SC	788/2015 de 10/11/2015	CIGA SinFAT/SC, CIGA Diário - DOM/SC, CIGA CIM, CIGA Simples, CIGA Coletor	R\$ 9.507,15
ARABUTA	SC	820 de 16/06/2015	CIGA Diário - DOM/SC, CIGA Geo	R\$ 29.335,50
ARAQUARI	SC	2787 de 02/05/2013	CIGA Simples, CIGA CIM, CIGA Coletor, CIGA SinFAT/SC	R\$ 9.270,49
ARARANGUA	SC	2990 de 17/06/2011	CIGA CIM, CIGA Simples, CIGA Coletor, CIGA Diário - DOM/SC, CIGA SinFAT/SC	R\$ 21.729,40
ARMAZEM	SC	1571 de 17/10/2013	CIGA Simples, CIGA CIM, CIGA Edu, CIGA Diário - DOM/SC	R\$ 2.488,56
ARROIO TRINTA	SC	1450 de 25/01/2010	CIGA Diário - DOM/SC, CIGA CIM, CIGA Simples, CIGA Obras, CIGA Coletor, CIGA Câmara - Versão 2.0	R\$ 14.118,50
ARVOREDO	SC	1039 de 14/07/2015	CIGA Diário - DOM/SC, CIGA CIM, CIGA Coletor, CIGA Câmara - Versão 2.0	R\$ 12.798,56
ASCURRA	SC	1098 de 20/06/2008	CIGA Diário - DOM/SC, CIGA Simples, CIGA CIM, CIGA Coletor	R\$ 6.688,56
ATALANTA	SC	1103 de 06/03/2009	CIGA Diário - DOM/SC, CIGA CIM, CIGA Edu	R\$ 4.446,75
AURORA	SC	1499 de 16/12/2013	CIGA Diário - DOM/SC, CIGA Edu, CIGA Geo	R\$ 18.573,60
BALNEARIO ARROIO DO SILVA	SC	845 de 12/09/2014	CIGA CIM, CIGA Diário - DOM/SC	R\$ 5.646,00
BALNEARIO BARRA DO SUL	SC	1143 de 20/03/2014	CIGA CIM, CIGA Edu, CIGA SinFAT/SC, CIGA Diário - DOM/SC	R\$ 2.247,85
BALNEARIO CAMBORIU	SC	3679 de 10/06/2014	CIGA Simples, CIGA Coletor, CIGA Diário - DOM/SC	R\$ 41.260,00
BALNEARIO GAIVOTA	SC	776 de 27/05/2013	CIGA Diário - DOM/SC, CIGA Simples, CIGA CIM	R\$ 7.626,00
BALNEARIO PICARRAS	SC	327 de 21/08/2013	CIGA SinFAT/SC, CIGA Diário - DOM/SC, CIGA Simples, CIGA CIM, CIGA Coletor	R\$ 13.127,35
BALNEARIO RINCAO	SC	36 de 28/08/2013	CIGA Diário - DOM/SC, CIGA CIM, CIGA Simples, CIGA Coletor	R\$ 7.626,00
BANDEIRANTE	SC	1213 de 05/04/2017	CIGA Diário - DOM/SC, CIGA CIM, CIGA Simples	R\$ 6.531,00
BARRA BONITA	SC	725 de 26/02/2015	CIGA Diário - DOM/SC, CIGA Obras, CIGA CIM, CIGA Simples, CIGA Edu	R\$ 7.626,00
BARRA VELHA	SC	1182 de 13/04/2012	CIGA Diário - DOM/SC, CIGA Simples, CIGA CIM, CIGA Coletor, CIGA SinFAT/SC	R\$ 13.805,90

BELA VISTA DO TOLDO	SC	677 de 23/12/2009	CIGA Diário - DOM/SC, CIGA Obras, CIGA Simples, CIGA CIM, CIGA Câmara - Versão 2.0	R\$ 13.298,56
BELMONTE	SC	1598 de 28/02/2014	CIGA CIM, CIGA Diário - DOM/SC, CIGA Edu, CIGA Câmara - Versão 2.0	R\$ 10.261,00
BENEDITO NOVO	SC	1480 de 20/08/2008	CIGA Diário - DOM/SC, CIGA CIM, CIGA Simples, CIGA Coletor, CIGA Câmara - Versão 2.0	R\$ 14.115,00
BIGUACU	SC	2790 de 13/07/2009	CIGA Diário - DOM/SC, CIGA Obras, CIGA CIM, CIGA Simples, CIGA Coletor, CIGA Edu, CIGA Câmara - Versão 2.0, CIGA SinFAT/SC	R\$ 42.306,47
BLUMENAU	SC	8017 de 28/08/2014	CIGA Simples, CIGA Diário - DOM/SC, CIGA Coletor, e-CIGA	R\$ 57.450,00
BOCAINA DO SUL	SC	738 de 12/06/2015	CIGA Diário - DOM/SC, CIGA CIM, CIGA Simples, CIGA Edu	R\$ 5.890,50
BOM JARDIM DA SERRA	SC	1219 de 30/10/2013	CIGA Diário - DOM/SC, CIGA CIM, CIGA Coletor, CIGA Simples, CIGA Edu, CIGA Câmara - Versão 2.0	R\$ 13.781,00
BOM JESUS	SC	632 de 03/06/2015	CIGA Diário - DOM/SC, CIGA CIM	R\$ 4.446,75
BOM JESUS DO OESTE	SC	848 de 05/10/2012	CIGA Diário - DOM/SC, CIGA CIM, CIGA Simples, CIGA Câmara - Versão 2.0	R\$ 12.351,00
BOM RETIRO	SC	1235 de 12/07/2012	CIGA Diário - DOM/SC, CIGA CIM, CIGA Simples, CIGA Edu	R\$ 6.688,56
BOMBINHAS	SC	1315 de 23/05/2013	CIGA Simples, CIGA CIM, CIGA Coletor, CIGA SinFAT/SC	R\$ 4.752,34
BOTUVERA	SC	2009 de 12/04/2013	CIGA CIM, CIGA Diário - DOM/SC, CIGA Simples, CIGA Coletor, CIGA Câmara - Versão 2.0	R\$ 13.181,00
BRACO DO NORTE	SC	2990 de 23/09/2014	CIGA Simples, CIGA CIM, CIGA SinFAT/SC, CIGA Coletor, CIGA Diário - DOM/SC, CIGA Geo	R\$ 57.426,60
BRACO DO TROMBU DO	SC	596 de 09/07/2013	CIGA Diário - DOM/SC, CIGA CIM, CIGA Simples, CIGA Edu	R\$ 6.688,56
BRUNOPOLIS	SC	722 de 20/03/2013	CIGA Diário - DOM/SC, CIGA CIM, CIGA Simples, CIGA Câmara - Versão 2.0, CIGA SinFAT/SC	R\$ 12.696,75
BRUSQUE	SC	3669 de 25/11/2013	CIGA Diário - DOM/SC, CIGA Obras, CIGA CIM, CIGA Simples, CIGA Coletor	R\$ 64.815,36
CACADOR	SC	2657 de 16/11/2009	CIGA Diário - DOM/SC, CIGA Obras, CIGA Simples, CIGA CIM, CIGA Edu, CIGA Coletor, CIGA Câmara - Versão 2.0	R\$ 46.467,90
CAIBI	SC	2368 de 08/11/2013	CIGA Diário - DOM/SC, CIGA Simples, CIGA CIM, CIGA Câmara - Versão 2.0	R\$ 12.771,00
CALMON	SC	637 de 31/10/2011	CIGA Diário - DOM/SC, CIGA Edu, CIGA Câmara - Versão 2.0	R\$ 8.930,00
CAMBORIU	SC	2312 de 23/05/2011	CIGA Diário - DOM/SC, CIGA Simples, CIGA CIM, CIGA SinFAT/SC	R\$ 31.192,06
CAMPO ALEGRE	SC	3355 de 26/02/2008	CIGA Diário - DOM/SC, CIGA CIM, CIGA Simples, CIGA Coletor, CIGA SinFAT/SC, CIGA Câmara - Versão 2.0	R\$ 14.142,56
CAMPO BELO DO SUL	SC	2434/2021 de 22/04/2021	CIGA Diário - DOM/SC, CIGA Edu	R\$ 1.750,00
CAMPO ERE	SC	1463 de 17/02/2010	CIGA Diário - DOM/SC, CIGA CIM, CIGA Simples, CIGA Coletor	R\$ 6.951,00
CAMPOS NOVOS	SC	3464 de 18/11/2009	CIGA Diário - DOM/SC, CIGA CIM, CIGA Simples, CIGA Edu, CIGA Coletor, CIGA SinFAT/SC, e-CIGA	R\$ 18.295,76
CANELINHA	SC	2862 de 11/07/2013	CIGA Diário - DOM/SC, CIGA Simples, CIGA CIM, CIGA Edu, CIGA Câmara - Versão 2.0	R\$ 13.961,00
CANOINHAS	SC	4387 de 29/12/2008	CIGA Diário - DOM/SC, CIGA Obras, CIGA Simples, CIGA CIM, CIGA Geo	R\$ 64.558,62
CAPAO ALTO	SC	417 de 10/04/2012	CIGA Diário - DOM/SC, CIGA Simples, CIGA CIM	R\$ 6.131,18
CAPINZAL	SC	2896 de 09/12/2009	CIGA Diário - DOM/SC, CIGA Simples, CIGA CIM, CIGA Edu, e-CIGA, CIGA Câmara - Versão 2.0	R\$ 26.883,00
CAPIVARI DE BAIXO	SC	1546 de 03/07/2013	CIGA Diário - DOM/SC, CIGA CIM, CIGA Coletor	R\$ 6.842,50
CATANDUVAS	SC	2191 de 04/03/2009	CIGA Diário - DOM/SC, CIGA CIM, CIGA Simples, CIGA Câmara - Versão 2.0	R\$ 16.413,56
CAXAMBU DO SUL	SC	1281 de 05/06/2013	CIGA Diário - DOM/SC, CIGA Simples, CIGA CIM, CIGA Câmara - Versão 2.0	R\$ 14.478,56
CELSO RAMOS	SC	855 de 06/11/2013	CIGA Diário - DOM/SC, CIGA CIM, CIGA Simples, CIGA Câmara - Versão 2.0	R\$ 16.376,00
CERRO NEGRO	SC	725 de 17/04/2017	CIGA Diário - DOM/SC, CIGA CIM, CIGA Edu	R\$ 4.350,50
CHAPADAO DO LAGEADO	SC	393 de 04/09/2008	CIGA Diário - DOM/SC, CIGA CIM, CIGA Edu, CIGA Câmara - Versão 2.0	R\$ 11.331,00
CHAPECO	SC	6278 de 31/05/2012	CIGA Diário - DOM/SC, CIGA Simples, CIGA Obras, e-CIGA	R\$ 56.925,00
COCAL DO SUL	SC	1089 de 22/12/2011	CIGA Diário - DOM/SC, CIGA CIM, CIGA Simples, CIGA Coletor, CIGA SinFAT/SC	R\$ 11.585,50
CONCORDIA	SC	4131 de 15/12/2009	CIGA Diário - DOM/SC, CIGA Simples, CIGA CIM, CIGA Coletor	R\$ 30.136,50
CORDILHEIRA ALTA	SC	918 de 15/09/2010	CIGA Diário - DOM/SC, CIGA Simples, CIGA Obras, CIGA CIM, CIGA Câmara - Versão 2.0	R\$ 13.424,00
CORONEL FREITAS	SC	1909 de 20/02/2013	CIGA Diário - DOM/SC, CIGA CIM, CIGA Simples, CIGA Câmara - Versão 2.0	R\$ 12.833,56
CORONEL MARTINS	SC	481 de 15/07/2008	CIGA Diário - DOM/SC, CIGA CIM, CIGA Coletor	R\$ 4.851,00

CORREIA PINTO	SC	1805 de 13/03/2013	CIGA Diário - DOM/SC, CIGA CIM, CIGA Simples, CIGA Coletor, CIGA Edu, e-CIGA	R\$ 9.820,00
CORUPA	SC	1890 de 10/03/2009	CIGA SinFAT/SC, CIGA Diário - DOM/SC, CIGA CIM, CIGA Coletor, CIGA Geo	R\$ 39.965,45
CRICIUMA	SC	5957 de 05/12/2011	CIGA Simples, CIGA CIM, CIGA Coletor, CIGA SinFAT/SC, e-CIGA	R\$ 34.270,30
CUNHA PORA	SC	2635 de 06/05/2014	CIGA CIM, CIGA Diário - DOM/SC, CIGA Câmara - Versão 2.0	R\$ 12.053,56
CUNHATAI	SC	760 de 14/05/2013	CIGA Diário - DOM/SC, CIGA CIM, CIGA Simples, CIGA Câmara - Versão 2.0	R\$ 12.351,00
CURITIBANOS	SC	4052 de 13/05/2010	CIGA Diário - DOM/SC, CIGA Obras, CIGA CIM, CIGA Simples, CIGA Coletor	R\$ 22.659,96
DESCANSO	SC	1079 de 12/07/2011	CIGA CIM, CIGA Simples, CIGA Diário - DOM/SC, CIGA Edu	R\$ 6.951,00
DIONISIO CERQUEIRA	SC	4305 de 20/12/2013	CIGA Diário - DOM/SC, CIGA Edu	R\$ 6.120,00
DONA EMMA	SC	1481 de 16/06/2015	CIGA Diário - DOM/SC, CIGA CIM, CIGA Edu	R\$ 4.851,00
DOUTOR PEDRINHO	SC	784 de 15/09/2011	CIGA Diário - DOM/SC, CIGA Simples, CIGA CIM, CIGA Coletor, CIGA Câmara - Versão 2.0	R\$ 14.321,00
ENTRE RIOS	SC	592 de 04/06/2014	CIGA Diário - DOM/SC, CIGA Simples, CIGA CIM	R\$ 6.531,00
ERMO	SC	250 de 15/12/2009	CIGA Diário - DOM/SC	R\$ 4.200,00
ERVAL VELHO	SC	1162 de 30/04/2008	CIGA Diário - DOM/SC, CIGA CIM, CIGA Simples, CIGA Câmara - Versão 2.0	R\$ 13.055,00
FAXINAL DOS GUEDES	SC	2262 de 04/03/2013	CIGA Diário - DOM/SC, CIGA Simples, CIGA CIM, CIGA Edu, e-CIGA	R\$ 9.211,50
FLOR DO SERTAO	SC	590 de 21/08/2013	CIGA CIM, CIGA Simples, CIGA Diário - DOM/SC, CIGA Nota, CIGA Edu, CIGA Câmara - Versão 2.0	R\$ 13.520,36
FLORIANOPOLIS	SC	LC 574/2016 de 20/07/2016	CIGA Simples, CIGA Coletor, CIGA Diário - DOM/SC, e-CIGA, CIGA Obras	R\$ 15.950,00
FORMOSA DO SUL	SC	617 de 05/05/2014	CIGA Diário - DOM/SC, CIGA Simples, CIGA CIM, CIGA Câmara - Versão 2.0	R\$ 12.761,00
FORQUILHINHA	SC	1460 de 18/06/2009	CIGA Diário - DOM/SC, CIGA Simples, CIGA CIM, CIGA Coletor, CIGA SinFAT/SC	R\$ 15.051,21
FRAIBURGO	SC	2027 de 12/11/2009	CIGA Diário - DOM/SC, CIGA CIM, CIGA Simples, CIGA Nota, CIGA Obras, CIGA Coletor, e-CIGA, CIGA Geo	R\$ 90.266,90
FREI ROGERIO	SC	567 de 15/09/2009	CIGA Diário - DOM/SC, CIGA CIM, CIGA Simples, CIGA Coletor	R\$ 6.531,00
GALVAO	SC	743 de 19/03/2013	CIGA Diário - DOM/SC, CIGA CIM, CIGA Simples, CIGA Coletor	R\$ 6.531,00
GAROPABA	SC	1327 de 12/08/2009	CIGA Diário - DOM/SC, CIGA CIM, CIGA Simples, CIGA Coletor, CIGA Geo, CIGA Câmara - Versão 2.0	R\$ 49.275,00
GARUVA	SC	1370 de 26/02/2008	CIGA Geo, CIGA Diário - DOM/SC, CIGA CIM, CIGA Simples, CIGA Coletor, CIGA SinFAT/SC	R\$ 33.055,76
GASPAR	SC	2970 de 10/03/2008	CIGA Diário - DOM/SC, CIGA CIM, CIGA Simples, CIGA Coletor	R\$ 26.983,50
GOVERNADOR CELSO RAMOS	SC	590 de 10/05/2008	CIGA Diário - DOM/SC, CIGA Simples, CIGA CIM, CIGA SinFAT/SC, CIGA Câmara - Versão 2.0	R\$ 14.934,55
GRAO PARA	SC	1538 de 15/07/2008	CIGA Diário - DOM/SC, CIGA Obras, CIGA CIM, CIGA Simples, CIGA Coletor, CIGA SinFAT/SC	R\$ 8.505,00
GRAVATAL	SC	1589 de 27/02/2013	CIGA Obras, CIGA Simples, CIGA CIM, CIGA Diário - DOM/SC, CIGA Coletor	R\$ 8.351,86
GUABIRUBA	SC	1239 de 18/04/2011	CIGA CIM, CIGA Simples, CIGA Coletor, CIGA Geo, CIGA Diário - DOM/SC, CIGA SinFAT/SC	R\$ 30.557,29
GUARACIABA	SC	2809 de 29/05/2015	CIGA Diário - DOM/SC, CIGA CIM, CIGA Simples, CIGA Câmara - Versão 2.0	R\$ 15.873,56
GUARAMIRIM	SC	3731 de 08/06/2010	CIGA Diário - DOM/SC, CIGA Simples, CIGA CIM, CIGA SinFAT/SC	R\$ 20.453,41
GUARUJA DO SUL	SC	2190 de 23/04/2012	CIGA Diário - DOM/SC, CIGA CIM, CIGA Simples, CIGA Coletor, CIGA Edu	R\$ 6.688,56
GUATAMBU	SC	1004 de 25/06/2015	CIGA Diário - DOM/SC, CIGA Simples, CIGA Câmara - Versão 2.0	R\$ 11.290,00
HERVAL D'OESTE	SC	2660 de 20/11/2008	CIGA Diário - DOM/SC, CIGA Simples, CIGA CIM, CIGA Coletor, CIGA Câmara - Versão 2.0	R\$ 17.424,00
IBIAM	SC	463 de 29/04/2011	CIGA Diário - DOM/SC, CIGA CIM, CIGA Simples	R\$ 6.531,00
IBICARE	SC	1744 de 25/04/2011	CIGA Diário - DOM/SC, CIGA Simples, CIGA CIM, CIGA Câmara - Versão 2.0	R\$ 14.478,56
IBIRAMA	SC	3007 de 13/09/2013	CIGA CIM, CIGA Simples, CIGA Diário - DOM/SC, CIGA Edu	R\$ 11.151,00
ICARA	SC	2905 de 10/12/2010	CIGA CIM, CIGA Simples, CIGA Diário - DOM/SC, CIGA SinFAT/SC	R\$ 16.100,59
ILHOTA	SC	1728 de 24/04/2013	CIGA Diário - DOM/SC, CIGA CIM, CIGA Coletor	R\$ 7.663,44
IMARUI	SC	1804 de 10/06/2014	CIGA Diário - DOM/SC, CIGA Simples, CIGA CIM, CIGA Coletor, CIGA Câmara - Versão 2.0	R\$ 11.836,00
IMBITUBA	SC	3464 de 05/03/2009	CIGA Diário - DOM/SC, CIGA Simples, CIGA CIM, CIGA SinFAT/SC, CIGA Coletor	R\$ 23.050,65

IMBUIA	SC	1607 de 20/08/2014	CIGA Diário - DOM/SC, CIGA CIM, CIGA Edu	R\$ 5.008,56
INDAIAL	SC	3781 de 10/11/2008	CIGA Diário - DOM/SC, CIGA CIM, CIGA Simples, CIGA Coletor, CIGA Edu	R\$ 26.983,56
IOMERE	SC	523 de 17/06/2009	CIGA Diário - DOM/SC, CIGA CIM, CIGA Simples, CIGA Edu, CIGA Câmara - Versão 2.0	R\$ 11.745,00
IPIRA	SC	1150 de 24/02/2016	CIGA Diário - DOM/SC, CIGA CIM	R\$ 4.851,00
IPORA DO OESTE	SC	1643 de 14/05/2014	CIGA Diário - DOM/SC, CIGA Simples, CIGA CIM, CIGA Coletor, CIGA Edu, CIGA Câmara - Versão 2.0	R\$ 12.314,00
IPUACU	SC	759 de 26/06/2014	CIGA Diário - DOM/SC, CIGA Câmara - Versão 2.0	R\$ 10.430,00
IPUMIRIM	SC	1686 de 05/06/2012	CIGA Diário - DOM/SC, CIGA CIM, CIGA Simples, CIGA Coletor, CIGA Geo	R\$ 20.945,80
IRACEMINHA	SC	1255 de 30/09/2014	CIGA Diário - DOM/SC, CIGA CIM, CIGA Câmara - Versão 2.0	R\$ 10.008,56
IRANI	SC	1815 de 17/04/2017	CIGA Diário - DOM/SC, CIGA Coletor, CIGA Geo	R\$ 7.722,80
IRATI	SC	787 de 28/08/2013	CIGA Diário - DOM/SC, CIGA Simples, CIGA CIM, CIGA Coletor, CIGA Câmara - Versão 2.0	R\$ 12.246,00
IRINEOPOLIS	SC	1393 de 17/11/2008	CIGA Diário - DOM/SC, CIGA CIM, CIGA Nota, CIGA Simples, CIGA Coletor, CIGA Câmara - Versão 2.0	R\$ 18.639,43
ITA	SC	2265 de 07/05/2013	CIGA Diário - DOM/SC, CIGA Coletor, CIGA CIM, CIGA Câmara - Versão 2.0	R\$ 12.298,00
ITAIOPOLIS	SC	255 de 15/07/2008	CIGA Diário - DOM/SC, CIGA CIM, CIGA Simples	R\$ 12.495,00
ITAJAI	SC	6672 de 22/07/2015	CIGA SinFAT/SC, e-CIGA	R\$ 10.412,03
ITAPEMA	SC	3.485 de 19/11/2015	CIGA Diário - DOM/SC, CIGA Coletor, CIGA SinFAT/SC	R\$ 19.525,60
ITAPIRANGA	SC	2776 de 12/06/2012	CIGA Diário - DOM/SC, CIGA CIM, CIGA Simples, CIGA Coletor, CIGA Câmara - Versão 2.0	R\$ 19.219,00
ITAPOA	SC	287 de 11/05/2010	CIGA CIM, CIGA Diário - DOM/SC, CIGA Simples	R\$ 11.424,00
ITUPORANGA	SC	2375 de 31/10/2011	CIGA Diário - DOM/SC, CIGA Simples, CIGA CIM, CIGA Coletor, CIGA Edu, CIGA SinFAT/SC, CIGA Geo	R\$ 34.328,40
JABORA	SC	1500 de 19/03/2014	CIGA Geo, CIGA Diário - DOM/SC, CIGA CIM, CIGA Simples	R\$ 21.324,60
JACINTO MACHADO	SC	671 de 06/03/2013	CIGA Diário - DOM/SC, CIGA CIM, CIGA Simples, CIGA Coletor	R\$ 8.025,00
JAGUARUNA	SC	1502 de 03/10/2013	CIGA CIM, CIGA Simples, CIGA Coletor, CIGA Diário - DOM/SC, CIGA SinFAT/SC	R\$ 8.843,47
JARAGUA DO SUL	SC	6017 de 19/05/2011	CIGA Diário - DOM/SC, CIGA CIM, CIGA Simples, CIGA Coletor, e-CIGA, CIGA SinFAT/SC	R\$ 66.975,56
JARDINOPOLIS	SC	936 de 24/06/2015	CIGA Diário - DOM/SC, CIGA Simples, CIGA Nota, CIGA CIM, CIGA Câmara - Versão 2.0	R\$ 13.514,60
JOACABA	SC	4002 de 08/07/2010	CIGA Diário - DOM/SC, CIGA CIM, CIGA Simples, CIGA Obras, CIGA Câmara - Versão 2.0	R\$ 27.020,96
JOINVILLE	SC	7103 de 15/12/2011	CIGA Simples, CIGA CIM, CIGA Edu, CIGA Coletor, CIGA Obras, CIGA Diário - DOM/SC, e-CIGA	R\$ 69.109,00
JOSE BOITEUX	SC	747 de 30/04/2008	CIGA Diário - DOM/SC, CIGA Simples, CIGA CIM, CIGA Edu, CIGA Coletor	R\$ 6.531,00
JUPIA	SC	545 de 21/02/2014	CIGA Diário - DOM/SC, CIGA Simples, CIGA CIM, CIGA Coletor	R\$ 6.426,00
LACERDOPOLIS	SC	1813 de 11/04/2011	CIGA Diário - DOM/SC, CIGA CIM, CIGA Simples	R\$ 6.688,56
LAGES	SC	3683 de 23/09/2010	CIGA CIM, CIGA Simples, CIGA Coletor, CIGA Diário - DOM/SC, CIGA Geo, e-CIGA, CIGA Obras	R\$ 188.867,60
LAGUNA	SC	1628 de 07/10/2013	CIGA Diário - DOM/SC, CIGA CIM, CIGA Simples, CIGA SinFAT/SC	R\$ 21.182,00
LAJEADO GRANDE	SC	494 de 21/05/2010	CIGA Diário - DOM/SC, CIGA CIM, CIGA Simples, CIGA Câmara - Versão 2.0	R\$ 11.451,00
LAURO MULLER	SC	1494 de 14/03/2008	CIGA Diário - DOM/SC, CIGA CIM, CIGA Coletor, CIGA SinFAT/SC	R\$ 8.171,69
LEBON REGIS	SC	1341 de 09/06/2010	CIGA Diário - DOM/SC, CIGA Simples, CIGA CIM, CIGA Edu, CIGA Câmara - Versão 2.0	R\$ 14.368,56
LEOBERTO LEAL	SC	790 de 08/02/2011	CIGA Diário - DOM/SC, CIGA CIM, CIGA Simples, CIGA Câmara - Versão 2.0	R\$ 14.216,00
LINDOIA DO SUL	SC	997 de 10/03/2011	CIGA Diário - DOM/SC, CIGA CIM, CIGA Simples, CIGA Coletor	R\$ 6.825,00
LONTRAS	SC	1737 de 15/07/2008	CIGA Diário - DOM/SC, CIGA CIM, CIGA Simples, CIGA Coletor, CIGA Edu	R\$ 7.888,56
LUIZ ALVES	SC	1617 de 15/09/2015	CIGA Diário - DOM/SC, CIGA Simples, CIGA CIM, CIGA Coletor	R\$ 8.970,00
LUZERNA	SC	775 de 20/03/2008	CIGA Diário - DOM/SC, CIGA CIM, CIGA Simples, CIGA Edu, CIGA Coletor, e-CIGA, CIGA Câmara - Versão 2.0	R\$ 13.968,56
MACIEIRA	SC	444 de 24/03/2010	CIGA Diário - DOM/SC, CIGA Simples, CIGA CIM	R\$ 6.531,00
MAFRA	SC	3893 de 05/03/2013	CIGA Diário - DOM/SC, CIGA Simples, CIGA CIM, CIGA Câmara - Versão 2.0	R\$ 33.082,50
MAJOR GERCINO	SC	1130/2015 de 20/07/2015	CIGA CIM, CIGA Simples, CIGA Diário - DOM/SC, CIGA Câmara - Versão 2.0	R\$ 8.566,00

MAJOR VIEIRA	SC	2.288 de 30/11/2015	CIGA Diário - DOM/SC, CIGA Simples, CIGA CIM, CIGA Edu	R\$ 6.951,00
MARACAJA	SC	835 de 02/03/2011	CIGA Diário - DOM/SC	R\$ 4.200,00
MARAVILHA	SC	3615 de 24/05/2012	CIGA Diário - DOM/SC, CIGA CIM, CIGA Simples, CIGA Coletor, CIGA Câmara - Versão 2.0	R\$ 21.168,00
MAREMA	SC	17 de 01/06/2012	CIGA Diário - DOM/SC, CIGA CIM, CIGA Simples	R\$ 6.688,56
MASSARANDUBA	SC	1011 de 19/12/2007	CIGA Diário - DOM/SC, CIGA CIM, CIGA Simples, CIGA Coletor, CIGA Geo, CIGA Câmara - Versão 2.0	R\$ 36.951,60
MATOS COSTA	SC	2171 de 07/06/2017	CIGA Diário - DOM/SC, CIGA Simples, CIGA CIM, CIGA Edu, CIGA Câmara - Versão 2.0	R\$ 11.700,00
MELEIRO	SC	1338 de 11/03/2009	CIGA Diário - DOM/SC	R\$ 4.200,00
MIRIM DOCE	SC	598 de 15/04/2009	CIGA Diário - DOM/SC, CIGA Simples, CIGA CIM, CIGA Edu	R\$ 6.426,00
MODELO	SC	2089 de 27/06/2013	CIGA Diário - DOM/SC, CIGA CIM, CIGA Câmara - Versão 2.0	R\$ 10.828,56
MONDAI	SC	3515 de 05/07/2013	CIGA Diário - DOM/SC, CIGA CIM, CIGA Simples, CIGA Edu, CIGA Câmara - Versão 2.0	R\$ 16.220,00
MONTE CARLO	SC	619 de 21/12/2007	CIGA Diário - DOM/SC, CIGA SinFAT/SC	R\$ 3.360,00
MONTE CASTELO	SC	1951 de 22/06/2009	CIGA Diário - DOM/SC, CIGA Câmara - Versão 2.0	R\$ 10.020,00
MORRO DA FUMACA	SC	1381 de 05/05/2010	CIGA SinFAT/SC, CIGA Diário - DOM/SC, CIGA CIM, CIGA Simples, CIGA Edu	R\$ 12.513,36
MORRO GRANDE	SC	844 de 11/11/2015	CIGA Diário - DOM/SC, CIGA Simples, CIGA CIM	R\$ 6.531,00
NAVEGANTES	SC	2380 de 08/12/2010	CIGA Diário - DOM/SC, CIGA CIM, CIGA Simples, CIGA Edu, CIGA Coletor, CIGA SinFAT/SC	R\$ 32.579,39
NOVA ERECHIM	SC	1735 de 20/05/2014	CIGA Diário - DOM/SC, CIGA CIM, CIGA Simples, CIGA Coletor, CIGA Câmara - Versão 2.0	R\$ 13.971,00
NOVA ITABERABA	SC	964 de 28/05/2013	CIGA Diário - DOM/SC, CIGA Simples, CIGA CIM, CIGA Coletor, CIGA Câmara - Versão 2.0	R\$ 14.615,00
NOVA TRENTO	SC	2317 de 20/05/2009	CIGA Diário - DOM/SC, CIGA CIM, CIGA Simples	R\$ 9.711,00
NOVA VENEZA	SC	2297 de 01/11/2013	CIGA Diário - DOM/SC, CIGA Simples, CIGA CIM	R\$ 10.771,56
NOVO HORIZONTE	SC	402 de 25/11/2009	CIGA Diário - DOM/SC, CIGA CIM, CIGA Simples, CIGA Câmara - Versão 2.0	R\$ 11.451,00
ORLEANS	SC	2489 de 17/04/2013	CIGA Diário - DOM/SC, CIGA Simples, CIGA CIM, CIGA Obras, CIGA SinFAT/SC	R\$ 16.106,60
OTACILIO COSTA	SC	2295 de 14/07/2015	CIGA Diário - DOM/SC, CIGA CIM, CIGA Simples, CIGA Obras	R\$ 13.255,77
OURO	SC	2165 de 13/03/2008	CIGA Diário - DOM/SC, CIGA Simples, CIGA CIM, CIGA Câmara - Versão 2.0	R\$ 13.044,00
OURO VERDE	SC	845 de 14/05/2013	CIGA Diário - DOM/SC, CIGA CIM	R\$ 5.008,56
PAIAL	SC	374 de 08/07/2008	CIGA Diário - DOM/SC, CIGA Simples, CIGA CIM, CIGA Coletor	R\$ 5.986,75
PAINEL	SC	333 de 19/08/2013	CIGA Simples, CIGA CIM, CIGA Coletor, CIGA Edu, CIGA Câmara - Versão 2.0	R\$ 10.016,00
PALHOCA	SC	3334 de 05/08/2010	CIGA Diário - DOM/SC, CIGA Obras, CIGA CIM, CIGA Simples, CIGA SinFAT/SC	R\$ 92.945,78
PALMA SOLA	SC	1858 de 27/03/2014	CIGA Diário - DOM/SC, CIGA CIM, CIGA Simples, CIGA Geo	R\$ 21.324,60
PALMEIRA	SC	573 de 19/08/2013	CIGA Diário - DOM/SC, CIGA Simples, CIGA CIM	R\$ 6.531,00
PALMITOS	SC	3288 de 10/07/2009	CIGA Diário - DOM/SC, CIGA Simples, CIGA CIM, CIGA Coletor, CIGA Câmara - Versão 2.0	R\$ 17.502,00
PAPANDUVA	SC	1939 de 09/11/2011	CIGA Diário - DOM/SC, CIGA Simples, CIGA CIM	R\$ 10.654,93
PARAISO	SC	1383 de 12/12/2014	CIGA Diário - DOM/SC, CIGA CIM, CIGA Câmara - Versão 2.0	R\$ 12.101,00
PASSO DE TORRES	SC	716 de 03/02/2011	CIGA Diário - DOM/SC, CIGA CIM, CIGA Simples, CIGA Coletor	R\$ 5.986,75
PASSOS MAIA	SC	696 de 18/03/2013	CIGA Diário - DOM/SC, CIGA CIM, CIGA Simples, CIGA Obras, CIGA Câmara - Versão 2.0	R\$ 14.255,00
PAULO LOPES	SC	1324 de 31/03/2009	CIGA Diário - DOM/SC, CIGA CIM, CIGA Simples, CIGA Coletor	R\$ 6.531,00
PEDRAS GRANDES	SC	1003 de 12/05/2015	CIGA Obras, CIGA CIM, CIGA Diário - DOM/SC	R\$ 4.301,00
PENHA	SC	2630 de 27/06/2013	CIGA Simples, CIGA Diário - DOM/SC, CIGA CIM, CIGA Coletor, CIGA SinFAT/SC	R\$ 14.604,00
PERITIBA	SC	1885 de 08/11/2011	CIGA Diário - DOM/SC, CIGA CIM, CIGA Coletor, CIGA Câmara - Versão 2.0	R\$ 11.331,00
PESCARIA BRAVA	SC	4 de 03/01/2012	CIGA CIM, CIGA Diário - DOM/SC, CIGA Simples, CIGA Câmara - Versão 2.0	R\$ 12.656,00
PETROLANDIA	SC	1553 de 16/04/2013	CIGA Diário - DOM/SC, CIGA CIM, CIGA Edu	R\$ 5.008,56
PINHALZINHO	SC	2415 de 02/09/2014	CIGA Diário - DOM/SC, CIGA Simples, CIGA CIM, CIGA Coletor	R\$ 12.768,00
PINHEIRO PRETO	SC	1321 de 09/12/2008	CIGA Diário - DOM/SC, CIGA Simples, CIGA CIM, CIGA Edu, CIGA Câmara - Versão 2.0	R\$ 14.615,00
PIRATUBA	SC	1312 de 08/07/2015	CIGA Diário - DOM/SC, CIGA Simples, CIGA CIM	R\$ 7.770,00

PLANALTO ALEGRE	SC	701 de 18/12/2013	CIGA Diário - DOM/SC, CIGA CIM, CIGA Câmara - Versão 2.0	R\$ 12.641,00
POMERODE	SC	2218 de 31/03/2010	CIGA Diário - DOM/SC, CIGA Simples, CIGA CIM, CIGA Edu, CIGA Coletor	R\$ 16.210,56
PONTE ALTA	SC	1361 de 27/06/2014	CIGA CIM, CIGA Simples, CIGA Edu, CIGA Diário - DOM/SC	R\$ 6.531,00
PONTE ALTA DO NORTE	SC	973 de 10/07/2013	CIGA CIM, CIGA Simples, CIGA Obras, CIGA Diário - DOM/SC, CIGA DEC, CIGA Coletor, CIGA Câmara - Versão 2.0	R\$ 11.201,00
PONTE SERRADA	SC	2173 de 30/04/2013	CIGA Diário - DOM/SC, CIGA CIM, CIGA Simples, CIGA Obras	R\$ 9.416,16
PORTO BELO	SC	1713 de 07/07/2009	CIGA Diário - DOM/SC, CIGA CIM, CIGA Coletor, CIGA SinFAT/SC, CIGA Simples, CIGA Edu	R\$ 12.136,93
PORTO UNIAO	SC	3618 de 25/06/2009	CIGA Diário - DOM/SC, CIGA CIM, CIGA Simples, CIGA Coletor	R\$ 14.803,56
POUSO REDONDO	SC	2529 de 18/12/2013	CIGA Diário - DOM/SC, CIGA Simples, CIGA CIM, CIGA Edu, CIGA Coletor, CIGA SinFAT/SC	R\$ 12.496,21
PRAIA GRANDE	SC	2497 de 20/04/2017	CIGA Diário - DOM/SC, CIGA Simples	R\$ 5.880,00
PRESIDENTE CASTELLO BRANCO	SC	1622 de 25/04/2013	CIGA Diário - DOM/SC, CIGA CIM, CIGA Simples, CIGA Câmara - Versão 2.0	R\$ 12.161,00
PRESIDENTE GETULIO	SC	2607 de 14/10/2008	CIGA Diário - DOM/SC, CIGA Simples, CIGA CIM, CIGA Edu	R\$ 10.654,87
PRESIDENTE NEREU	SC	1242 de 25/08/2009	CIGA Diário - DOM/SC, CIGA CIM, CIGA Simples, CIGA Nota, CIGA Coletor, CIGA Edu	R\$ 7.525,20
PRINCESA	SC	718 de 19/11/2013	CIGA Diário - DOM/SC, CIGA Simples, CIGA CIM, CIGA Nota	R\$ 7.934,52
QUILOMBO	SC	2421 de 13/03/2014	CIGA Diário - DOM/SC, CIGA Simples, CIGA CIM, CIGA Coletor	R\$ 6.804,93
RANCHO QUEIMADO	SC	1574 de 18/02/2014	CIGA Diário - DOM/SC, CIGA CIM, CIGA Simples	R\$ 6.531,00
RIO DAS ANTAS	SC	1777 de 19/12/2013	CIGA CIM, CIGA Edu, CIGA Diário - DOM/SC	R\$ 5.544,00
RIO DO CAMPO	SC	2038 de 02/06/2015	CIGA Diário - DOM/SC, CIGA CIM, CIGA Edu	R\$ 5.008,56
RIO DO OESTE	SC	2087 de 22/10/2014	CIGA Diário - DOM/SC, CIGA Simples, CIGA CIM, CIGA Edu, CIGA Coletor, CIGA Câmara - Versão 2.0	R\$ 11.544,48
RIO DO SUL	SC	4809 de 16/12/2008	CIGA Simples, CIGA Coletor, CIGA Diário - DOM/SC, CIGA SinFAT/SC, CIGA Geo, e-CIGA	R\$ 85.617,56
RIO DOS CEDROS	SC	1851 de 25/02/2015	CIGA SinFAT/SC, CIGA Diário - DOM/SC, CIGA CIM, CIGA Simples, CIGA Coletor, CIGA Geo, CIGA Câmara - Versão 2.0	R\$ 36.837,30
RIO FORTUNA	SC	1377 de 13/04/2011	CIGA Diário - DOM/SC, CIGA CIM, CIGA Simples, CIGA Nota, CIGA Coletor	R\$ 8.901,84
RIO NEGRINHO	SC	2835 de 05/10/2011	CIGA Diário - DOM/SC, CIGA Simples, CIGA CIM, CIGA Coletor, CIGA SinFAT/SC	R\$ 19.743,10
RIO RUFINO	SC	577 de 25/06/2015	CIGA CIM, CIGA Diário - DOM/SC, CIGA Nota	R\$ 5.937,84
RIQUEZA	SC	0709 de 14/09/2015	CIGA CIM, CIGA Simples, CIGA Diário - DOM/SC	R\$ 6.531,00
RODEIO	SC	1654 de 16/07/2008	CIGA CIM, CIGA Simples, CIGA Diário - DOM/SC	R\$ 7.888,56
ROMELANDIA	SC	2066 de 13/11/2013	CIGA Diário - DOM/SC, CIGA CIM, CIGA Simples, CIGA Câmara - Versão 2.0	R\$ 12.351,00
SALETE	SC	1432 de 06/03/2008	CIGA CIM, CIGA Edu, CIGA Coletor, CIGA Diário - DOM/SC	R\$ 2.345,00
SALTINHO	SC	972/2019 de 10/05/2019	CIGA Diário - DOM/SC, CIGA CIM	R\$ 4.851,00
SALTO VELOSO	SC	1306 de 20/03/2009	CIGA Diário - DOM/SC, CIGA Simples, CIGA CIM, CIGA Edu, CIGA Câmara - Versão 2.0	R\$ 12.918,56
SANGAO	SC	658 de 08/04/2013	CIGA Simples, CIGA CIM, CIGA SinFAT/SC, CIGA Edu, CIGA Coletor, CIGA Diário - DOM/SC, e-CIGA	R\$ 5.809,90
SANTA CECILIA	SC	1757 de 13/11/2013	CIGA Diário - DOM/SC, CIGA CIM, CIGA Simples, CIGA Coletor	R\$ 10.183,56
SANTA HELENA	SC	939 de 08/02/2017	CIGA Diário - DOM/SC, CIGA Edu, CIGA Câmara - Versão 2.0	R\$ 9.610,00
SANTA ROSA DE LIMA	SC	2064 de 20/11/2014	CIGA CIM, CIGA Simples, CIGA Diário - DOM/SC	R\$ 6.426,00
SANTA ROSA DO SUL	SC	909 de 10/01/2013	CIGA Diário - DOM/SC, CIGA CIM, CIGA Simples	R\$ 6.531,00
SANTA TEREZINHA	SC	556 de 15/06/2015	CIGA CIM, CIGA Edu	R\$ 808,56
SANTA TEREZINHA DO PROGRESSO	SC	896 de 16/12/2009	CIGA Diário - DOM/SC, CIGA CIM, CIGA Câmara - Versão 2.0	R\$ 10.976,00
SANTIAGO DO SUL	SC	718 de 11/04/2014	CIGA Diário - DOM/SC, CIGA CIM, CIGA Simples, CIGA Coletor	R\$ 6.426,00
SANTO AMARO DA IMPERATRIZ	SC	2486 de 08/10/2015	CIGA Diário - DOM/SC, CIGA CIM	R\$ 8.211,00
SAO BENTO DO SUL	SC	2855 de 02/08/2011	CIGA Diário - DOM/SC, CIGA CIM, CIGA Simples, CIGA Edu, CIGA SinFAT/SC	R\$ 33.128,92
SAO BERNARDINO	SC	1048 de 22/04/2014	CIGA Diário - DOM/SC, CIGA Simples, CIGA CIM	R\$ 6.531,00
SAO BONIFACIO	SC	1220 de 03/09/2009	CIGA Diário - DOM/SC	R\$ 4.200,00
SAO CARLOS	SC	1503 de 17/12/2007	CIGA Diário - DOM/SC, CIGA CIM, CIGA Simples	R\$ 8.623,56

SAO CRISTOVAO DO SUL	SC	685 de 25/04/2013	CIGA Diário - DOM/SC, CIGA Obras, CIGA Nota, CIGA Simples, CIGA Câmara - Versão 2.0	R\$ 16.969,52
SAO DOMINGOS	SC	1707 de 22/01/2013	CIGA Diário - DOM/SC, CIGA CIM, CIGA Simples	R\$ 7.224,00
SAO FRANCISCO DO SUL	SC	1609 de 20/12/2013	CIGA Simples, CIGA CIM, CIGA Diário - DOM/SC, CIGA Edu, CIGA Coletor, CIGA SinFAT/SC	R\$ 26.133,93
SAO JOAO BATISTA	SC	3493 de 12/09/2013	CIGA Diário - DOM/SC, CIGA CIM, CIGA Coletor, CIGA Edu	R\$ 10.663,56
SAO JOAO DO ITAPERIU	SC	688 de 16/09/2011	CIGA CIM, CIGA Simples, CIGA SinFAT/SC, CIGA Diário - DOM/SC, CIGA Câmara - Versão 2.0	R\$ 7.668,56
SAO JOAO DO OESTE	SC	1595 de 29/09/2014	CIGA Diário - DOM/SC, CIGA Simples, CIGA CIM, CIGA Câmara - Versão 2.0	R\$ 12.343,50
SAO JOAO DO SUL	SC	1656 de 14/02/2013	CIGA Diário - DOM/SC, CIGA CIM, CIGA Simples, CIGA Coletor	R\$ 6.688,56
SAO JOAQUIM	SC	2937 de 15/03/2010	CIGA Diário - DOM/SC, CIGA CIM, CIGA Simples, CIGA Coletor, CIGA Edu	R\$ 13.641,65
SAO JOSE	SC	5266 de 04/04/2013	CIGA Diário - DOM/SC, CIGA SinFAT/SC, CIGA Simples, CIGA Coletor	R\$ 68.226,86
SAO JOSE DO CEDRO	SC	3848 de 14/06/2011	CIGA Diário - DOM/SC, CIGA Simples, CIGA CIM, CIGA Coletor, CIGA Câmara - Versão 2.0	R\$ 19.934,00
SAO JOSE DO CERRITO	SC	933 de 13/12/2013	CIGA Diário - DOM/SC, CIGA CIM, CIGA Câmara - Versão 2.0	R\$ 10.821,18
SAO LOURENCO DO OESTE	SC	1762 de 18/08/2008	CIGA Diário - DOM/SC, CIGA CIM, CIGA Simples, CIGA Coletor	R\$ 13.995,00
SAO LUDGERO	SC	1827 de 12/07/2012	CIGA Diário - DOM/SC, CIGA Simples, CIGA CIM, CIGA Coletor	R\$ 8.970,00
SAO MARTINHO	SC	1541 de 30/01/2013	CIGA Simples, CIGA CIM, CIGA Coletor, CIGA Diário - DOM/SC	R\$ 3.976,00
SAO MIGUEL DA BOA VISTA	SC	777 de 30/06/2011	CIGA Diário - DOM/SC, CIGA CIM, CIGA Simples	R\$ 6.426,00
SAO MIGUEL DO OESTE	SC	6560 de 14/10/2011	CIGA Diário - DOM/SC, CIGA CIM, CIGA Simples, CIGA Edu	R\$ 17.355,00
SAO PEDRO DE ALCANTARA	SC	496 de 12/08/2008	CIGA Diário - DOM/SC, CIGA CIM, CIGA Edu, CIGA Câmara - Versão 2.0	R\$ 10.156,00
SAUDADES	SC	2116 de 25/04/2012	CIGA Diário - DOM/SC, CIGA Simples, CIGA CIM, CIGA Coletor	R\$ 7.423,56
SCHROEDER	SC	1648 de 18/03/2008	CIGA Diário - DOM/SC, CIGA Simples, CIGA CIM, CIGA SinFAT/SC	R\$ 11.998,35
SEARA	SC	1720 de 23/05/2013	CIGA Diário - DOM/SC, CIGA CIM, CIGA Câmara - Versão 2.0	R\$ 15.228,00
SERRA ALTA	SC	916 de 29/05/2012	CIGA Diário - DOM/SC, CIGA CIM, CIGA Simples, CIGA Coletor, CIGA Câmara - Versão 2.0	R\$ 11.941,00
SIDEROPOLIS	SC	1896 de 26/08/2010	CIGA Diário - DOM/SC, CIGA CIM, CIGA Coletor, CIGA SinFAT/SC	R\$ 7.930,90
SOMBRIO	SC	2067 de 11/07/2013	CIGA Diário - DOM/SC, CIGA Simples, CIGA CIM	R\$ 12.029,93
SUL BRASIL	SC	1032 de 08/05/2015	CIGA Diário - DOM/SC, CIGA CIM	R\$ 4.851,00
TAIO	SC	Lei Ordinária 4216 de 24/11/2020	CIGA Diário - DOM/SC, CIGA Edu, CIGA SinFAT/SC	R\$ 6.545,00
TANGARA	SC	2200 de 06/05/2014	CIGA Diário - DOM/SC, CIGA CIM, CIGA Simples, CIGA Edu, CIGA Geo, e-CIGA, CIGA Câmara - Versão 2.0	R\$ 28.463,60
TIGRINHOS	SC	662 de 05/06/2012	CIGA Diário - DOM/SC, CIGA CIM, CIGA Simples, CIGA Câmara - Versão 2.0	R\$ 12.656,00
TIJUCAS	SC	2485 de 23/07/2013	CIGA Diário - DOM/SC, CIGA CIM, CIGA Simples, CIGA Coletor	R\$ 16.210,50
TIMBE DO SUL	SC	1661 de 20/02/2013	CIGA Diário - DOM/SC, CIGA CIM	R\$ 4.851,00
TIMBO	SC	2389 de 26/11/2008	CIGA Diário - DOM/SC, CIGA CIM, CIGA Simples, CIGA Coletor, CIGA Edu, e-CIGA	R\$ 17.890,61
TIMBO GRANDE	SC	974 de 15/08/2013	CIGA Diário - DOM/SC, CIGA Obras, CIGA Simples, CIGA Nota, CIGA CIM, CIGA Edu, CIGA Câmara - Versão 2.0	R\$ 17.489,46
TRES BARRAS	SC	2837 de 16/06/2009	CIGA Diário - DOM/SC	R\$ 7.140,00
TREVISO	SC	22 de 28/05/2012	CIGA Diário - DOM/SC, CIGA Simples, CIGA Coletor, CIGA CIM	R\$ 6.622,00
TREZE DE MAIO	SC	1064 de 17/12/2013	CIGA Diário - DOM/SC, CIGA CIM, CIGA Simples	R\$ 6.531,00
TREZE TILIAS	SC	1710 de 16/06/2011	CIGA Diário - DOM/SC, CIGA CIM, CIGA Simples, CIGA Coletor, CIGA Câmara - Versão 2.0	R\$ 14.000,00
TROMBU DO CENTRAL	SC	1692 de 04/10/2011	CIGA Diário - DOM/SC, CIGA CIM, CIGA SinFAT/SC, CIGA Edu, e-CIGA	R\$ 5.425,00
TUBARAO	SC	3762 de 09/07/2012	CIGA Simples, CIGA CIM, CIGA Coletor, CIGA Diário - DOM/SC, e-CIGA, CIGA Obras, CIGA SinFAT/SC	R\$ 19.307,86
TUNAPOLIS	SC	925 de 11/02/2009	CIGA Diário - DOM/SC, CIGA Simples, CIGA CIM, CIGA Edu, CIGA Coletor	R\$ 6.951,00
TURVO	SC	1924 de 23/01/2009	CIGA Diário - DOM/SC, CIGA CIM, CIGA Simples	R\$ 8.623,56
UNIAO DO OESTE	SC	989 de 18/03/2014	CIGA Diário - DOM/SC, CIGA CIM, CIGA Câmara - Versão 2.0	R\$ 10.008,56
URUBICI	SC	1323 de 18/06/2009	CIGA Diário - DOM/SC, CIGA Simples, CIGA Edu	R\$ 7.080,00

URUPEMA	SC	922 de 18/11/2014	CIGA Diário - DOM/SC, CIGA Simples, CIGA CIM, CIGA Coletor, CIGA Câmara - Versão 2.0	R\$ 12.246,00
URUSSANGA	SC	2652 de 09/04/2014	CIGA Diário - DOM/SC, CIGA Edu, CIGA SinFAT/SC	R\$ 7.140,00
VARGEAO	SC	1438 de 24/05/2010	CIGA Diário - DOM/SC, CIGA CIM, CIGA Simples, CIGA Câmara - Versão 2.0	R\$ 12.645,00
VARGEM	SC	695 de 05/03/2015	CIGA Diário - DOM/SC, CIGA CIM, CIGA SinFAT/SC, CIGA Câmara - Versão 2.0	R\$ 9.106,00
VARGEM BONITA	SC	936 de 03/04/2013	CIGA Diário - DOM/SC, CIGA CIM, CIGA Simples, CIGA Câmara - Versão 2.0	R\$ 14.000,00
VIDAL RAMOS	SC	1668 de 09/07/2008	CIGA Diário - DOM/SC, CIGA CIM, CIGA Simples, CIGA Edu, CIGA Coletor, CIGA Câmara - Versão 2.0	R\$ 12.634,00
VIDEIRA	SC	2070 de 19/11/2008	CIGA Diário - DOM/SC, CIGA Simples, CIGA CIM, CIGA Coletor, CIGA Câmara - Versão 2.0, e-CIGA	R\$ 32.446,56
VITOR MEIRELES	SC	658 de 20/03/2009	CIGA Diário - DOM/SC, CIGA CIM, CIGA Simples, CIGA Edu	R\$ 6.531,00
WITMARSUM	SC	1460 de 28/10/2014	CIGA CIM, CIGA Diário - DOM/SC, CIGA Edu	R\$ 4.851,00
XANKERE	SC	3332 de 17/08/2011	CIGA Diário - DOM/SC, CIGA Simples, CIGA CIM, CIGA SinFAT/SC, e-CIGA, CIGA Obras	R\$ 21.716,09
XAVANTINA	SC	1253 de 21/12/2012	CIGA Diário - DOM/SC, CIGA CIM	R\$ 5.743,56
XAXIM	SC	3803 de 11/12/2012	CIGA Diário - DOM/SC, CIGA CIM, CIGA Simples, CIGA Coletor, CIGA Câmara - Versão 2.0	R\$ 21.936,00
ZORTEA	SC	446 de 15/05/2013	CIGA Diário - DOM/SC, CIGA Obras, CIGA Simples, CIGA CIM, CIGA SinFAT/SC	R\$ 7.731,00
RIO BRANCO	AC	2156 de 22/12/2015	CIGA Simples, CIGA Coletor	R\$ 19.262,50
AMARGOSA	BA	Lei 640/2021 de 21/09/2021		R\$ 0,00
BOM JESUS DA LAPA	BA	544 de 26/05/2017		R\$ 0,00
CAMACARI	BA	1378 de 13/05/2015	CIGA Simples, CIGA Coletor	R\$ 23.115,00
CANDEIAS	BA	991 de 04/05/2017	CIGA Simples	R\$ 12.265,00
CONDE	BA	931 de 18/05/2018		R\$ 0,00
CRISOPOLIS	BA	LEI 716/2018 de 30/10/2018		R\$ 0,00
DIAS D'AVILA	BA	546 de 07/06/2018	CIGA Simples	R\$ 11.242,92
FORMOSA DO RIO PRETO	BA	202/2018 de 04/04/2018		R\$ 0,00
GANDU	BA	1346/2017 de 28/09/2017		R\$ 0,00
IBOTIRAMA	BA	039 de 31/10/2017		R\$ 0,00
ILHEUS	BA	4098 de 30/12/2020	CIGA Simples	R\$ 14.296,00
JUAZEIRO	BA	2694 de 15/08/2017		R\$ 0,00
MORRO DO CHAPEU	BA	LEI 1.183/2018 de 09/11/2018		R\$ 0,00
PORTO SEGURO	BA	Lei 1684/2021 de 09/09/2021		R\$ 0,00
SALVADOR	BA	8723 de 22/12/2014	CIGA Simples	R\$ 22.035,69
SENHOR DO BONFIM	BA	Lei 1587/2021 de 28/07/2021	CIGA Simples	R\$ 0,00
SIMÕES FILHO	BA	963 de 11/05/2015		R\$ 0,00
CIDELANDIA	MA	293/2020 de 15/12/2020		R\$ 0,00
RAPOSA	MA	364 de 03/12/2019		R\$ 0,00
JOAO PESSOA	PB	13134 de 30/12/2015	CIGA Simples, e-CIGA	R\$ 32.900,00
PETROLINA	PE	3065 de 12/06/2018		R\$ 0,00
RECIFE	PE	18540 de 21/12/2018		R\$ 0,00
CURITIBA	PR	14707 de 17/08/2015	CIGA Simples	R\$ 52.479,90
LONDRINA	PR	12.569 de 27/09/2017	CIGA Simples, CIGA Coletor, CIGA Obras	R\$ 40.900,00
NITEROI	RJ	Lei 3632/2021 de 03/09/2021	e-CIGA	R\$ 0,00
RODOLFO FERNANDES	RN	667 de 30/10/2017	CIGA Simples, CIGA Nota	R\$ 4.199,16
PORTO VELHO	RO	LEI COMPLEMENTAR 700 de 20/12/2017	CIGA Simples	R\$ 32.900,00
CANOAS	RS	Lei 6.471 de 29/09/2021		R\$ 0,00

FARROUPILHA	RS	4273 de 30/11/2016		R\$ 0,00
PORTO ALEGRE	RS	11928 de 05/10/2015	CIGA Simples	R\$ 27.840,00
SANTO ANGELO	RS	Lei 4.255 de 24/10/2018		R\$ 0,00
SAO SEBASTIAO DO CAI	RS	LEI 4.078 de 28/08/2018		R\$ 0,00
TAQUARA	RS	5842 de 06/04/2016		R\$ 0,00
PILAR DO SUL	SP	3350/2019 de 13/11/2019	CIGA Simples, CIGA Coletor, CIGA Obras	R\$ 9.882,06
				R\$ 4.827.502,84

CONTRATOS COM ENTES NÃO CONSORCIADOS – EXERCÍCIO 2021

MUNICÍPIO	UF	PROGRAMAS CONTRATADOS	VALOR PAGO
AMUNES - Associação dos Municípios do Estado do Espírito Santo	ES	CIGA Simples, Diário Oficial dos Municípios do Espírito Santo	R\$ 238.144,20

ANEXO II

RELATÓRIO DE TRABALHO E PRESTAÇÃO DE CONTAS 2021



Consórcio de Inovação na Gestão Pública

Relatório de Atividades e Prestação de Contas 2021

Plano de Trabalho e Orçamento 2022

Mensagem do Presidente



Quando fui conduzido pelos meus colegas prefeitos e prefeitas à presidência do CIGA, o maior consórcio de tecnologia e inovação do Brasil, logo percebi que o Consórcio poderia auxiliar ainda mais os municípios, tanto por meio da intensificação da promoção das ferramentas já existentes e pouco conhecidas pelos gestores, bem como pela complementação do portfólio com novas soluções e ferramentas que proporcionem a melhoria da vida das pessoas nas cidades.

Buscamos incentivar a desburocratização e a agilidade na abertura de empresas, sendo implementadas em nossas soluções a possibilidade de respostas automáticas em conformidade com a Lei de Liberdade Econômica, além do programa SC Bem mais Simples, um trabalho realizado também com a JUCESC e órgãos da classe contábil, conferindo ao estado de Santa Catarina a segunda melhor posição na facilidade de abertura de empresas no Brasil.

Com projetos sendo executados em mais de 10 estados, o CIGA consolidou em 2021 seu posicionamento nacional, apoiando diversas iniciativas de serviços digitais e levando seus municípios a integrarem o conjunto de serviços do Governo Federal com a plataforma GOV.BR, passando a integrar este projeto que já conta com mais de 115 milhões de usuários.

Consolidamos o projeto do e-CIGA, permitindo que prefeituras e outras entidades possam ser totalmente digitais, deixando de lado o uso de papel, aumentando a segurança de seus processos e melhorando a eficácia da cidade no dia a dia.

Trabalhamos, ainda, para facilitar o acesso dos prefeitos às soluções para cidades inteligentes, lançamos o Smart CIGA para capitanear, facilitar e baratear o acesso de municípios a estas soluções, que já contemplam as seguintes iniciativas: aluguel de equipamentos, soluções de pagamentos com cartão de crédito e, mais recentemente, soluções de vídeo monitoramento das cidades, além de prospectarmos muitas outras soluções que devem ser incorporadas ao portfólio nos próximos anos.

Toda a estratégia de expansão e melhorias, mesmo enfrentando mais um ano de pandemia e de restrições nas contratações, foi executada sem necessidade de reajustes ou cobranças adicionais junto aos municípios consorciados, nem mesmo a correção da inflação foi repassada aos contratos de sistemas próprios do CIGA.

Preciso destacar que houve grande empenho da equipe do Consórcio, dos fornecedores, dos parceiros, das associações, de outros consórcios, órgãos de controles e de diversas entidades que em 2021 apoiaram o CIGA em todas as iniciativas propostas.

Ao completar 14 anos, com 20 milhões de habitantes consorciados, o CIGA passou por uma reforma em sua estrutura e identidade, planejamos o CIGA para um cenário um pouco mais a frente até 2030, agora somos Consórcio de Inovação na Gestão Pública, símbolo de eficácia, economia e inovação para as cidades.

Silvio Alexandre Zancanaro

Presidente do CIGA

Prefeito de Campos Novos/SC

CONSELHO DE ADMINISTRAÇÃO - vigente até 31/01/2022

Presidente: **Silvio Alexandre Zancanaro**, Prefeito de Campos Novos (AMPLASC)

Primeiro Vice-presidente: **Rogério José Frigo**, Prefeito de Nova Veneza (AMREC)

Segundo Vice-presidente: **José Constante**, Prefeito de Agrolândia (AMAVI)

Primeiro Secretário: **Robson José Back**, Prefeito de São Martinho (AMUREL)

Segundo Secretário: **Giovani Nunes**, Prefeito de São Joaquim (AMURES)

CONSELHO FISCAL - vigente até 31/01/2022

Jair Antônio Giumbelli, Prefeito de Belmonte (AMEOSC)

Clodoaldo Briancini, Prefeito de Cordilheira Alta (AMOSC)

Armindo Sesar Tassi, Prefeito de Massaranduba (AMVALI)

Renaldo Mueller, Prefeito de Riqueza (AMERIOS)

Ércio Kriek, Prefeito de Pomerode (AMMVI)

Silvano de Pariz, Prefeito de Quilombo (AMNOROESTE)

EQUIPE TÉCNICA

Diretor Executivo:	Gilsoni Lunardi Albino
Gerente Administrativa:	Morgana Arent Michels Bagini
Assessora Jurídica:	Thaísa Batista da Costa
Contadora:	Grasiele Hoffmann
Assistentes Administrativas:	Fernanda Rosa Socal Cristiana Pereira
Controlador Interno:	Henrique Pereira Machado
Gerente de TI:	Eduardo Gonçalves d'Avila Filho
Analistas de Sistemas:	Marcello André Previdi Francis Vagner dos Anjos Fontoura Bruno Renan Gelako Santos Ricardo Bressan Tasca
Técnicos em TI:	Wendel Fabiano Ribeiro da Silva Marcus Vinicius da Silveira Guilherme da Rocha Koehler Leandro Rateke Ramos Renato Furtado Goudel Renato Gonzalez Silva Ramão Virgínia Angélica Reck
Programadores:	Adriano Rogowski dos Santos Ricardo Pereira Ramos Felipe Gaertner Nedel

SUMÁRIO

MENSAGEM DO PRESIDENTE.....	3
CONSÓRCIO DE INOVAÇÃO NA GESTÃO PÚBLICA.....	6
UM NOVO MOMENTO, UMA NOVA LOGO.....	6
NOVO DOMÍNIO NACIONAL.....	7
INSTITUIÇÃO DO GRUPO DE TRANSFORMAÇÃO DIGITAL DOS MUNICÍPIOS	7
PARCERIAS E COOPERAÇÕES	8
CIGA PRESENTE NO SMART CITY EXPO WORLD CONGRESS - BARCELONA.....	10
PROMOÇÃO DO SUMMIT CIDADES	11
CERTIFICADOS DIGITAIS DE CADEIA PRÓPRIA E INTEGRAÇÃO COM O GOV.BR.....	13
SOLUÇÕES	13
PRESTAÇÃO DE CONTAS	57
CONSELHO DE ADMINISTRAÇÃO E FISCAL.....	62
PLANO DE TRABALHO	64

CONSÓRCIO DE INOVAÇÃO NA GESTÃO PÚBLICA

Criado em 2007 inicialmente com 13 municípios, o CIGA chega em 2022 com 329 consorciados e mais de 20 milhões de habitantes em 11 Estados da federação.

Nestes 14 anos o mundo da “informática” mudou bastante, muitas das maiores empresas e negócios do mundo se formaram nesse período revolucionário da tecnologia, e a inovação passou a ser a chave do negócio, empresas e, até mesmo, os governos podem ter suas funções substituídas por novas formas de fazer ou acessar os serviços que a sociedade precisa.

Assim, o CIGA passa a se chamar CONSÓRCIO DE INOVAÇÃO NA GESTÃO PÚBLICA, planeja seu horizonte para 2030, incorpora soluções que vão além dos serviços de tecnologia e passa a buscar soluções para as cidades alinhado ao seu propósito de TORNAR AS CIDADES INTELIGENTES E SUSTENTÁVEIS.

O CIGA inovou, mas também manteve seus pilares de economicidade, de consistência e de segurança das suas soluções, os quais promoveram melhoria da gestão pública em diversos níveis dentre os seus mais de 1.200 sistemas contratados.

O CIGA é união e a força de seus consorciados, de seus empregados, de seus parceiros, de seus fornecedores e, principalmente, de quem utiliza direta ou indiretamente as soluções que fazem parte de nosso portfólio.

Por isso, convidamos você a conhecer brevemente nossos principais destaques de 2021 contemplados em nosso plano de trabalho, nossa prestação de contas e os projetos chaves que farão parte dos novos trabalhos em 2022.

UM NOVO MOMENTO, UMA NOVA LOGO



“A nova logo do CIGA multicolorida faz referência à diversidade de produtos e serviços, que acompanha a nova atuação do Consórcio, que deixa de ser apenas de Tecnologia e passa a ser um Consórcio de Inovação.

As cores mais descontraídas e a atualização do nome “Ciga” para uma fonte sem serifas, trazem um aspecto de maior modernidade à marca.

Assim como na logo anterior, o “C” e a seta num tom de laranja permanecem, reconhecendo a importância de preservar a história até aqui construída.

A seta pontiaguda, contrastando com as bordas arredondadas dos outros cantos da logo, tem por objetivo indicar: crescimento, modernidade e inovação.

A mudança da identidade visual do Consórcio não tem apenas o desejo de promover a marca, mas também acompanha nosso propósito de oferecer produtos e serviços com melhor qualidade que ajudem as cidades a se tornar mais inteligentes e sustentáveis..”

Leandro Rateke Ramos
Técnico em TI do CIGA

NOVO DOMÍNIO NACIONAL

Agora somos **CONSORCIOCIQA.GOV.BR**, continuamos sendo um consórcio de municípios sediados em Santa Catarina, mas passamos a utilizar um domínio compatível com a nova área de abrangência, não estamos mais limitados ao SC.GOV.BR, migrando diretamente para o GOV.BR nossos consorciados de outros estados ganham dinamismo nas configurações de seus serviços, em qualquer estado que estejam sediados.

INSTITUIÇÃO DO GRUPO DE TRANSFORMAÇÃO DIGITAL DOS MUNICÍPIOS



O CIGA realizou em julho o evento que marcou a criação do grupo de transformação digital municipal - GTDM, que ajuda gestores públicos a colocar em prática o uso da tecnologia a serviço da população. A ideia é criar um local para debater soluções inovadoras, ações de capacitação e treinamento, propor diretrizes e mecanismos de difusão de projetos que tenham como objetivo implementar ações de transformação digital no setor público.

“Não tenho dúvidas que é um momento marcante e transformador. Os gestores têm a oportunidade de implantar e fazer parte desse trabalho de inovação”, afirmou Alexandre Zancanaro, presidente do CIGA e prefeito de Campos Novos (SC).

O evento contou com a participação do secretário de Governo Digital do Ministério da Economia, Luis Felipe Monteiro, que é o responsável pela transformação digital no governo federal. Monteiro disse que há uma relação direta entre o nível de confiança da população nos governos que utilizam melhor o ambiente digital. “O cidadão tem que olhar para a gente com esperança de acompanhar a evolução. É uma nova forma de pensar. Quem está no centro da decisão é o cidadão”.

Luis Felipe Monteiro destacou também que o gov.br é uma das maiores plataformas digitais de governo do mundo, com 107 milhões de cidadãos cadastrados e 500 milhões de acessos mensais. Até o final do ano ele faz a previsão de ter todos os serviços federais funcionando de maneira 100% digital.

Também, neste ano, por solicitação do TCE/SC – Tribunal de Contas de Santa Catarina, foi criada a Câmara Técnica do Grupo de Trabalho sobre Sistemas de Gestão no âmbito das Administrações Públicas Municipais de Santa Catarina. Este grupo fechado conta com as seguintes competências:

- I – Realizar estudos e ações que possam mitigar a assimetria da informação entre contratantes e contratados;
- II – Propor cláusulas essenciais em editais e contratos;
- III – Ampliar a fiscalização dos contratos e adotar outras iniciativas que possam contribuir para a facilitação da migração entre sistemas de gestão;
- IV – Apoiar a discussão de diretrizes, planos, padronização e melhoria do processo de contratações de sistemas de gestão para entes públicos;
- V – Atender outras competências que venham a ser delegadas.

PARCERIAS E COOPERAÇÕES

Historicamente o CIGA mantém parcerias e cooperações com diversas entidades e setores na promoção e fortalecimento de seus objetivos.

Além das tradicionais cooperações com as associações de municípios a crescente atuação em parceria com os demais consorciados públicos fizeram parte dos trabalhos em 2021.



Associações dos Municípios

Foram firmadas cooperações técnicas com as seguintes associações de municípios: AMURES, AMAI, AMUNESC, AMOSC, AMUREL e a FECAM com o intuito de disponibilizar o acesso sem custos, quando a legislação permitir, aos sistemas do “portfólio do CIGA” contratados pelos municípios consorciados ao CIGA e associados/filiados, bem como prestar apoio institucional entre ambos os órgãos.



**CIGA e Amures assinam
cooperação para uso do e-CIGA**

 @consorcioCiga

 @cigasc

 @cigasc

 @consorcioCiga

Sebrae

O CIGA firmou um acordo de compartilhamento de dados para geração de análises estatísticas e conteúdos relevantes com o Sebrae/SC. O objetivo é apoiar os gestores públicos e empresários de micro e pequenas empresas na tomada de decisões estratégicas.

A parceria foi formalizada na tarde desta quinta-feira pelo presidente do CIGA e prefeito de Campos Novos (SC), Silvio Alexandre Zancanaro, e pelo diretor Superintendente do Sebrae de Santa Catarina, Carlos Henrique Ramos Fonseca.



Com isso vamos compartilhar informações de base de dados públicos, dados estatísticos das empresas nos municípios e incluindo informações das publicações oficiais do DOM/SC.



Em contrapartida receberemos do Sebrae relatórios e painéis de inteligência elaborados a partir dos dados disponibilizados pelo CIGA; as soluções do CIGA também serão divulgadas dentro do programa Ci-

dade Empreendedora.

Cincatarina



O CIGA e o CINCATARINA mantêm acordo de cooperação para utilização e desenvolvimento de plataformas.

O e-CIGA, feito em conjunto entre os consórcios, é um sistema de processos e documentos eletrônicos que conta com assinatura e arquivamento digital, contribuindo para melhorar a gestão pública e dar mais transparência aos cidadãos.

Os dois Consórcios trabalham para gerar economia e agilidade nos serviços prestados pelos municípios consorciados, resultando em melhor atendimento ao cidadão. O desenvolvimento de projetos em conjunto permite o compartilhamento de experiências e melhoria contínua dos sistemas.

FEPESE

O CIGA e a Fundação de Estudos e Pesquisas Socioeconômicos - FEPESE firmaram cooperação com o intuito de promover inovação e sustentabilidade à sociedade em geral, sendo que a parceria visa a realização de ações relacionadas ao desenvolvimento da sociedade e promoção da eficiência urbana, o que inclui cidades inteligentes e sustentáveis.



CIGA PRESENTE NO SMART CITY EXPO WORLD CONGRESS - BARCELONA

No mês de novembro o presidente do CIGA, Silvio Alexandre Zancanaro, e o diretor executivo do Consórcio, Gilsoni Lunardi, participaram da feira e do congresso Smart City, realizado em Barcelona, Espanha.

O evento foi acompanhado por representantes de mais de 400 cidades de todo o mundo, apresentando produtos e serviços voltados para as smart cities e servindo como um dos balizadores mundiais para as tendências nesse segmento.



Além de mais de 400 expositores, a programação incluiu 350 palestras e 81 eventos e reuniões acontecendo paralelamente ao evento central.

“Observamos muitas aplicações a exemplo de veículos autônomos, robôs e dispositivos voltados à saúde e bem-estar”, observou Zancanaro. Este é um dos Objetivos do Desenvolvimento Sustentável (ODS), que inclui “assegurar uma vida saudável e promover o bem-estar para todos, em todas as idades”.



Diversas propostas apresentadas para tornar as cidades inteligentes estão conectadas com o ODS da ONU, como o uso de robôs recepcionistas ou para acompanhantes de idosos, veículos autônomos para pessoas com dificuldade de mobilidade e muitas outras soluções.

Barcelona tem muitas soluções já em operação na cidade, como o estímulo ao uso de bicicletas compartilhadas, propostas para tratamento adequado de resíduos etc. “O CIGA vai adaptar as propostas para propor soluções aos

municípios consorciados, com a finalidade de tornar as cidades mais inteligentes e sustentáveis”, frisou Zancanaro, que também é prefeito de Campos Novos (SC).

PROMOÇÃO DO SUMMIT CIDADES



O Summit Cidades 2021 foi a primeira edição de um evento que reuniu as melhores práticas da inovação focadas na ocupação dos espaços urbanos. Os painéis que ocorreram durante o evento trouxeram exemplos práticos de inovações que podem trazer mais sustentabilidade, utilização racional de recursos naturais e outras ideias que prometem levar os municípios a perseguir as metas estabelecidas pela ONU na Agenda 2030.

O encontro ocorreu no Ágora Tech Park, em Joinville, Santa Catarina, e reuniu cerca de 300 gestores públicos,

representantes de instituições de ensino e empresários. A aproximação destes três setores é fundamental para conseguir execução de medidas que de fato melhorem a vida das pessoas, e estimulem a discussão sobre os melhores caminhos para resolver os problemas urbanos.



“Queremos nos aproximar de municípios de pequeno e médio porte em Santa Catarina para gerar ações locais inovadoras, seja no uso de tecnologias ou mesmo no desenvolvimento de talentos locais. Precisamos de mais ferramentas para o desenvolvimento urbano”, comentou **Silvio Zancanaro**, presidente do Consórcio de Informática na Gestão Pública Municipal (CIGA) e prefeito de Campos Novos (SC).

Neste evento, o CIGA assinou um termo de adesão aos 17 Objetivos de Desenvolvimento Sustentável (ODS), plano da ONU que define parâmetros para medir o crescimento econômico com redução da pobreza, desigualdade e estímulo à sustentabilidade. O objetivo é auxiliar os gestores catarinenses no desenvolvimento e projetos que atendam a estas demandas globais.

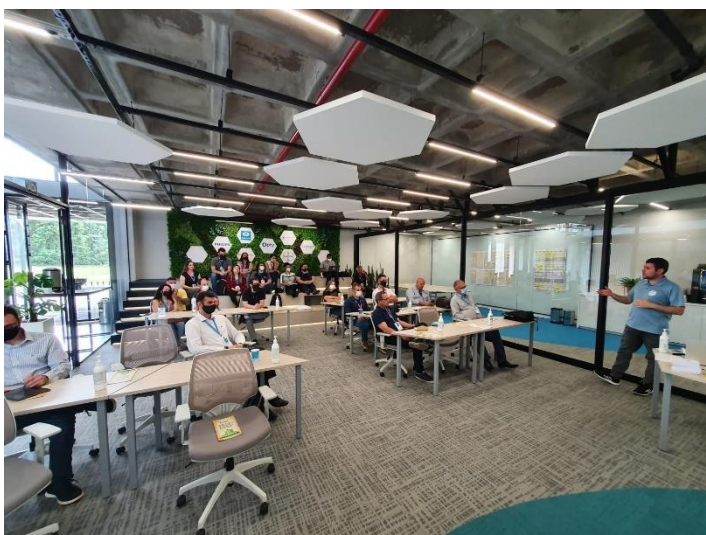

Durante o Summit o CIGA manteve uma programação paralela, com uma programação exclusiva sobre os sistemas do consórcio.

Os participantes compartilharam experiências, conheceram as novidades e debateram sobre o futuro dos projetos.

Não faltaram, ainda, dicas de como economizar recursos públicos, aumentar a transparência e melhorar a arrecadação com as soluções do consórcio.

CERTIFICADOS DIGITAIS DE CADEIA PRÓPRIA E INTEGRAÇÃO COM O GOV.BR



O CIGA instituiu em 2021 a emissão de certificados de cadeias próprias para os municípios consorciados.

Com o uso da tecnologia os servidores municipais poderão assinar documentos digitais gratuitamente, inclusive na tramitação de processos e documentos. A novidade das assinaturas foi trazida pela Lei 14.063 de 23 de setembro de 2020, que dispõe sobre o uso de assinaturas eletrônicas em interações com entes públicos,

em atos de pessoas jurídicas, em questões de saúde e sobre as licenças de softwares desenvolvidos por órgãos do setor público.

O acesso da assinatura eletrônica emitido pelo CIGA será feito por meio da plataforma gov.br, utilizando a base dados do Governo Federal. Os documentos e processos eletrônicos tramitados pelo e-CIGA passam a contar com mais este recurso de segurança e validade jurídica.

SOLUÇÕES



As seguintes soluções estão disponíveis aos entes consorciados:

CIGA Diário DOM/SC – Diário Oficial dos Municípios de Santa Catarina

CIGA Simples – Gestão do Simples Nacional

CIGA Nota – Gestão da Nota Fiscal de Serviços Eletrônica

CIGA CIM – Gestão do Cadastro Integrado Municipal - REDESIM

CIGA Câmara Gestão das Câmaras de Vereadores

CIGA Obras – Gestão de Obras

CIGA Coletor – Sistema de Integração de Dados Municipais

SINFAT/SC – Sistema de Informações de Licenciamento Ambiental

CIGA GEO – Sistema de Informações Georreferenciais

e-CIGA – Sistema de Processo Eletrônico

CIGA Reúne – Plataforma virtual para reuniões, treinamentos e grupos virtuais

SMART CIGA – que abrange as seguintes soluções:

CIGA Educação – Fornecimento de domínios exclusivos para a educação municipal

CIGA Cartão – Solução informatizada para as transações de pagamento de tributos Municipais por meio de cartão.

Registro de Preços – Licitação Compartilhada

Evolução do número de contratações de sistemas do CIGA:

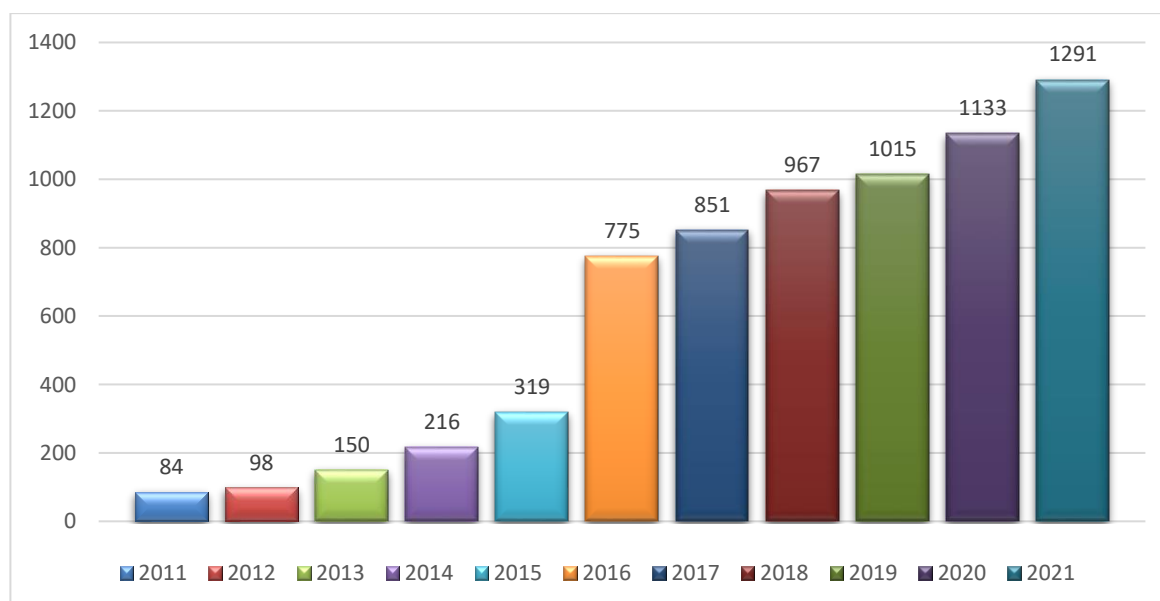

Relação de Consorciados e Sistemas Contratados – 2021

MUNICÍPIO	UF	LEI DE CONSORCIA- MENTO	PROGRAMAS CONTRATADOS	VALOR PAGO
ABDON BATISTA	SC	758 de 10/04/2013	CIGA Diário - DOM/SC, CIGA Simples, CIGA CIM, CIGA SinFAT/SC, CIGA Coletor, CIGA Câmara - Versão 2.0	R\$ 13.398,56
ABELARDO LUZ	SC	2436 de 08/12/2015	CIGA CIM, CIGA Simples, CIGA Coletor, CIGA Geo, CIGA Diário - DOM/SC	R\$ 28.131,93
AGROLANDIA	SC	2353 de 13/03/2014	CIGA CIM, CIGA Simples, CIGA Edu, CIGA Diário - DOM/SC	R\$ 7.293,56
AGRONOMICA	SC	1007 de 19/08/2014	CIGA Diário - DOM/SC, CIGA CIM, CIGA Simples, CIGA Edu, CIGA Coletor, CIGA Geo, CIGA SinFAT/SC	R\$ 33.344,30
AGUA DOCE	SC	1854 de 15/12/2009	CIGA Diário - DOM/SC, CIGA CIM, CIGA Simples, CIGA Câmara - Versão 2.0	R\$ 13.590,00
AGUAS DE CHAPECO	SC	1819 de 23/05/2013	CIGA Diário - DOM/SC, CIGA CIM, CIGA Câmara - Versão 2.0	R\$ 10.828,50
AGUAS FRIAS	SC	801 de 25/06/2008	CIGA Diário - DOM/SC, CIGA Simples, CIGA CIM, CIGA Coletor, CIGA Câmara - Versão 2.0	R\$ 12.508,56
AGUAS MORNAS	SC	915 de 06/12/2017	CIGA Diário - DOM/SC	R\$ 3.850,00
ALFREDO WAGNER	SC	862 de 26/07/2013	CIGA CIM, CIGA Simples, CIGA Diário - DOM/SC	R\$ 6.688,56
ALTO BELA VISTA	SC	407 de 31/07/2008	CIGA Diário - DOM/SC, CIGA Simples, CIGA CIM, CIGA SinFAT/SC, CIGA Câmara - Versão 2.0	R\$ 14.801,00
ANCHIETA	SC	2036 de 17/12/2013	CIGA Diário - DOM/SC, CIGA Simples, CIGA CIM, CIGA Nota	R\$ 6.917,34
ANGELINA	SC	1235 de 10/10/2017	CIGA Diário - DOM/SC	R\$ 4.200,00
ANITA GARIBALDI	SC	2021 de 30/10/2013	CIGA Diário - DOM/SC, CIGA CIM, CIGA Simples	R\$ 6.531,00
ANITAPOLIS	SC	869 de 07/04/2015	CIGA CIM, CIGA Simples, CIGA Diário - DOM/SC, CIGA Câmara - Versão 2.0	R\$ 11.346,00
ANTONIO CARLOS	SC	1206 de 21/12/2009	CIGA Diário - DOM/SC, CIGA CIM, CIGA Simples, CIGA Câmara - Versão 2.0	R\$ 15.560,00
APIUNA	SC	788/2015 de 10/11/2015	CIGA SinFAT/SC, CIGA Diário - DOM/SC, CIGA CIM, CIGA Simples, CIGA Coletor	R\$ 9.507,15
ARABUTA	SC	820 de 16/06/2015	CIGA Diário - DOM/SC, CIGA Geo	R\$ 29.335,50
ARAQUARI	SC	2787 de 02/05/2013	CIGA Simples, CIGA CIM, CIGA Coletor, CIGA SinFAT/SC	R\$ 9.270,49
ARARANGUA	SC	2990 de 17/06/2011	CIGA CIM, CIGA Simples, CIGA Coletor, CIGA Diário - DOM/SC, CIGA SinFAT/SC	R\$ 21.729,40
ARMAZEM	SC	1571 de 17/10/2013	CIGA Simples, CIGA CIM, CIGA Edu, CIGA Diário - DOM/SC	R\$ 2.488,56
ARROIO TRINTA	SC	1450 de 25/01/2010	CIGA Diário - DOM/SC, CIGA CIM, CIGA Simples, CIGA Obras, CIGA Coletor, CIGA Câmara - Versão 2.0	R\$ 14.118,50
ARVOREDO	SC	1039 de 14/07/2015	CIGA Diário - DOM/SC, CIGA CIM, CIGA Coletor, CIGA Câmara - Versão 2.0	R\$ 12.798,56
ASCURRA	SC	1098 de 20/06/2008	CIGA Diário - DOM/SC, CIGA Simples, CIGA CIM, CIGA Coletor	R\$ 6.688,56
ATALANTA	SC	1103 de 06/03/2009	CIGA Diário - DOM/SC, CIGA CIM, CIGA Edu	R\$ 4.446,75
AURORA	SC	1499 de 16/12/2013	CIGA Diário - DOM/SC, CIGA Edu, CIGA Geo	R\$ 18.573,60
BALNEARIO ARROIO DO SILVA	SC	845 de 12/09/2014	CIGA CIM, CIGA Diário - DOM/SC	R\$ 5.646,00
BALNEARIO BARRA DO SUL	SC	1143 de 20/03/2014	CIGA CIM, CIGA Edu, CIGA SinFAT/SC, CIGA Diário - DOM/SC	R\$ 2.247,85
BALNEARIO CAMBORIU	SC	3679 de 10/06/2014	CIGA Simples, CIGA Coletor, CIGA Diário - DOM/SC	R\$ 41.260,00
BALNEARIO GAIVOTA	SC	776 de 27/05/2013	CIGA Diário - DOM/SC, CIGA Simples, CIGA CIM	R\$ 7.626,00
BALNEARIO PICARRAS	SC	327 de 21/08/2013	CIGA SinFAT/SC, CIGA Diário - DOM/SC, CIGA Simples, CIGA CIM, CIGA Coletor	R\$ 13.127,35
BALNEARIO RINCAO	SC	36 de 28/08/2013	CIGA Diário - DOM/SC, CIGA CIM, CIGA Simples, CIGA Coletor	R\$ 7.626,00
BANDEIRANTE	SC	1213 de 05/04/2017	CIGA Diário - DOM/SC, CIGA CIM, CIGA Simples	R\$ 6.531,00
BARRA BONITA	SC	725 de 26/02/2015	CIGA Diário - DOM/SC, CIGA Obras, CIGA CIM, CIGA Simples, CIGA Edu	R\$ 7.626,00
BARRA VELHA	SC	1182 de 13/04/2012	CIGA Diário - DOM/SC, CIGA Simples, CIGA CIM, CIGA Coletor, CIGA SinFAT/SC	R\$ 13.805,90

BELA VISTA DO TOLDO	SC	677 de 23/12/2009	CIGA Diário - DOM/SC, CIGA Obras, CIGA Simples, CIGA CIM, CIGA Câmara - Versão 2.0	R\$ 13.298,56
BELMONTE	SC	1598 de 28/02/2014	CIGA CIM, CIGA Diário - DOM/SC, CIGA Edu, CIGA Câmara - Versão 2.0	R\$ 10.261,00
BENEDITO NOVO	SC	1480 de 20/08/2008	CIGA Diário - DOM/SC, CIGA CIM, CIGA Simples, CIGA Coletor, CIGA Câmara - Versão 2.0	R\$ 14.115,00
BIGUACU	SC	2790 de 13/07/2009	CIGA Diário - DOM/SC, CIGA Obras, CIGA CIM, CIGA Simples, CIGA Coletor, CIGA Edu, CIGA Câmara - Versão 2.0, CIGA SinFAT/SC	R\$ 42.306,47
BLUMENAU	SC	8017 de 28/08/2014	CIGA Simples, CIGA Diário - DOM/SC, CIGA Coletor, e-CIGA	R\$ 57.450,00
BOCAINA DO SUL	SC	738 de 12/06/2015	CIGA Diário - DOM/SC, CIGA CIM, CIGA Simples, CIGA Edu	R\$ 5.890,50
BOM JARDIM DA SERRA	SC	1219 de 30/10/2013	CIGA Diário - DOM/SC, CIGA CIM, CIGA Coletor, CIGA Simples, CIGA Edu, CIGA Câmara - Versão 2.0	R\$ 13.781,00
BOM JESUS	SC	632 de 03/06/2015	CIGA Diário - DOM/SC, CIGA CIM	R\$ 4.446,75
BOM JESUS DO OESTE	SC	848 de 05/10/2012	CIGA Diário - DOM/SC, CIGA CIM, CIGA Simples, CIGA Câmara - Versão 2.0	R\$ 12.351,00
BOM RETIRO	SC	1235 de 12/07/2012	CIGA Diário - DOM/SC, CIGA CIM, CIGA Simples, CIGA Edu	R\$ 6.688,56
BOMBINHAS	SC	1315 de 23/05/2013	CIGA Simples, CIGA CIM, CIGA Coletor, CIGA SinFAT/SC	R\$ 4.752,34
BOTUVERA	SC	2009 de 12/04/2013	CIGA CIM, CIGA Diário - DOM/SC, CIGA Simples, CIGA Coletor, CIGA Câmara - Versão 2.0	R\$ 13.181,00
BRACO DO NORTE	SC	2990 de 23/09/2014	CIGA Simples, CIGA CIM, CIGA SinFAT/SC, CIGA Coletor, CIGA Diário - DOM/SC, CIGA Geo	R\$ 57.426,60
BRACO DO TROMBUDO	SC	596 de 09/07/2013	CIGA Diário - DOM/SC, CIGA CIM, CIGA Simples, CIGA Edu	R\$ 6.688,56
BRUNOPOLIS	SC	722 de 20/03/2013	CIGA Diário - DOM/SC, CIGA CIM, CIGA Simples, CIGA Câmara - Versão 2.0, CIGA SinFAT/SC	R\$ 12.696,75
BRUSQUE	SC	3669 de 25/11/2013	CIGA Diário - DOM/SC, CIGA Obras, CIGA CIM, CIGA Simples, CIGA Coletor	R\$ 64.815,36
CACADOR	SC	2657 de 16/11/2009	CIGA Diário - DOM/SC, CIGA Obras, CIGA Simples, CIGA CIM, CIGA Edu, CIGA Coletor, CIGA Câmara - Versão 2.0	R\$ 46.467,90
CAIBI	SC	2368 de 08/11/2013	CIGA Diário - DOM/SC, CIGA Simples, CIGA CIM, CIGA Câmara - Versão 2.0	R\$ 12.771,00
CALMON	SC	637 de 31/10/2011	CIGA Diário - DOM/SC, CIGA Edu, CIGA Câmara - Versão 2.0	R\$ 8.930,00
CAMBORIU	SC	2312 de 23/05/2011	CIGA Diário - DOM/SC, CIGA Simples, CIGA CIM, CIGA SinFAT/SC	R\$ 31.192,06
CAMPO ALEGRE	SC	3355 de 26/02/2008	CIGA Diário - DOM/SC, CIGA CIM, CIGA Simples, CIGA Coletor, CIGA SinFAT/SC, CIGA Câmara - Versão 2.0	R\$ 14.142,56
CAMPO BELO DO SUL	SC	2434/2021 de 22/04/2021	CIGA Diário - DOM/SC, CIGA Edu	R\$ 1.750,00
CAMPO ERE	SC	1463 de 17/02/2010	CIGA Diário - DOM/SC, CIGA CIM, CIGA Simples, CIGA Coletor	R\$ 6.951,00
CAMPOS NOVOS	SC	3464 de 18/11/2009	CIGA Diário - DOM/SC, CIGA CIM, CIGA Simples, CIGA Edu, CIGA Coletor, CIGA SinFAT/SC, e-CIGA	R\$ 18.295,76
CANELINHA	SC	2862 de 11/07/2013	CIGA Diário - DOM/SC, CIGA Simples, CIGA CIM, CIGA Edu, CIGA Câmara - Versão 2.0	R\$ 13.961,00
CANOINHAS	SC	4387 de 29/12/2008	CIGA Diário - DOM/SC, CIGA Obras, CIGA Simples, CIGA CIM, CIGA Geo	R\$ 64.558,62
CAPAO ALTO	SC	417 de 10/04/2012	CIGA Diário - DOM/SC, CIGA Simples, CIGA CIM	R\$ 6.131,18
CAPINZAL	SC	2896 de 09/12/2009	CIGA Diário - DOM/SC, CIGA Simples, CIGA CIM, CIGA Edu, e-CIGA, CIGA Câmara - Versão 2.0	R\$ 26.883,00
CAPIVARI DE BAIXO	SC	1546 de 03/07/2013	CIGA Diário - DOM/SC, CIGA CIM, CIGA Coletor	R\$ 6.842,50
CATANDUVAS	SC	2191 de 04/03/2009	CIGA Diário - DOM/SC, CIGA CIM, CIGA Simples, CIGA Câmara - Versão 2.0	R\$ 16.413,56
CAXAMBU DO SUL	SC	1281 de 05/06/2013	CIGA Diário - DOM/SC, CIGA Simples, CIGA CIM, CIGA Câmara - Versão 2.0	R\$ 14.478,56
CELSO RAMOS	SC	855 de 06/11/2013	CIGA Diário - DOM/SC, CIGA CIM, CIGA Simples, CIGA Câmara - Versão 2.0	R\$ 16.376,00
CERRO NEGRO	SC	725 de 17/04/2017	CIGA Diário - DOM/SC, CIGA CIM, CIGA Edu	R\$ 4.350,50
CHAPADAO DO LAGEADO	SC	393 de 04/09/2008	CIGA Diário - DOM/SC, CIGA CIM, CIGA Edu, CIGA Câmara - Versão 2.0	R\$ 11.331,00
CHAPECO	SC	6278 de 31/05/2012	CIGA Diário - DOM/SC, CIGA Simples, CIGA Obras, e-CIGA	R\$ 56.925,00
COCAL DO SUL	SC	1089 de 22/12/2011	CIGA Diário - DOM/SC, CIGA CIM, CIGA Simples, CIGA Coletor, CIGA SinFAT/SC	R\$ 11.585,50
CONCORDIA	SC	4131 de 15/12/2009	CIGA Diário - DOM/SC, CIGA Simples, CIGA CIM, CIGA Coletor	R\$ 30.136,50
CORDILHEIRA ALTA	SC	918 de 15/09/2010	CIGA Diário - DOM/SC, CIGA Simples, CIGA Obras, CIGA CIM, CIGA Câmara - Versão 2.0	R\$ 13.424,00
CORONEL FREITAS	SC	1909 de 20/02/2013	CIGA Diário - DOM/SC, CIGA CIM, CIGA Simples, CIGA Câmara - Versão 2.0	R\$ 12.833,56
CORONEL MARTINS	SC	481 de 15/07/2008	CIGA Diário - DOM/SC, CIGA CIM, CIGA Coletor	R\$ 4.851,00
CORREIA PINTO	SC	1805 de 13/03/2013	CIGA Diário - DOM/SC, CIGA CIM, CIGA Simples, CIGA Coletor, CIGA Edu, e-CIGA	R\$ 9.820,00

CORUPA	SC	1890 de 10/03/2009	CIGA SinFAT/SC, CIGA Diário - DOM/SC, CIGA CIM, CIGA Coletor, CIGA Geo	R\$ 39.965,45
CRICIUMA	SC	5957 de 05/12/2011	CIGA Simples, CIGA CIM, CIGA Coletor, CIGA SinFAT/SC, e-CIGA	R\$ 34.270,30
CUNHA PORA	SC	2635 de 06/05/2014	CIGA CIM, CIGA Diário - DOM/SC, CIGA Câmara - Versão 2.0	R\$ 12.053,56
CUNHATAI	SC	760 de 14/05/2013	CIGA Diário - DOM/SC, CIGA CIM, CIGA Simples, CIGA Câmara - Versão 2.0	R\$ 12.351,00
CURITIBANOS	SC	4052 de 13/05/2010	CIGA Diário - DOM/SC, CIGA Obras, CIGA CIM, CIGA Simples, CIGA Coletor	R\$ 22.659,96
DESCANSO	SC	1079 de 12/07/2011	CIGA CIM, CIGA Simples, CIGA Diário - DOM/SC, CIGA Edu	R\$ 6.951,00
DIONISIO CERQUEIRA	SC	4305 de 20/12/2013	CIGA Diário - DOM/SC, CIGA Edu	R\$ 6.120,00
DONA EMMA	SC	1481 de 16/06/2015	CIGA Diário - DOM/SC, CIGA CIM, CIGA Edu	R\$ 4.851,00
DOUTOR PEDRINHO	SC	784 de 15/09/2011	CIGA Diário - DOM/SC, CIGA Simples, CIGA CIM, CIGA Coletor, CIGA Câmara - Versão 2.0	R\$ 14.321,00
ENTRE RIOS	SC	592 de 04/06/2014	CIGA Diário - DOM/SC, CIGA Simples, CIGA CIM	R\$ 6.531,00
ERMO	SC	250 de 15/12/2009	CIGA Diário - DOM/SC	R\$ 4.200,00
ERVAL VELHO	SC	1162 de 30/04/2008	CIGA Diário - DOM/SC, CIGA CIM, CIGA Simples, CIGA Câmara - Versão 2.0	R\$ 13.055,00
FAXINAL DOS GUEDES	SC	2262 de 04/03/2013	CIGA Diário - DOM/SC, CIGA Simples, CIGA CIM, CIGA Edu, e-CIGA	R\$ 9.211,50
FLOR DO SERTAO	SC	590 de 21/08/2013	CIGA CIM, CIGA Simples, CIGA Diário - DOM/SC, CIGA Nota, CIGA Edu, CIGA Câmara - Versão 2.0	R\$ 13.520,36
FLORIANOPOLIS	SC	LC 574/2016 de 20/07/2016	CIGA Simples, CIGA Coletor, CIGA Diário - DOM/SC, e-CIGA, CIGA Obras	R\$ 15.950,00
FORMOSA DO SUL	SC	617 de 05/05/2014	CIGA Diário - DOM/SC, CIGA Simples, CIGA CIM, CIGA Câmara - Versão 2.0	R\$ 12.761,00
FORQUILHINHA	SC	1460 de 18/06/2009	CIGA Diário - DOM/SC, CIGA Simples, CIGA CIM, CIGA Coletor, CIGA SinFAT/SC	R\$ 15.051,21
FRAIBURGO	SC	2027 de 12/11/2009	CIGA Diário - DOM/SC, CIGA CIM, CIGA Simples, CIGA Nota, CIGA Obras, CIGA Coletor, e-CIGA, CIGA Geo	R\$ 90.266,90
FREI ROGERIO	SC	567 de 15/09/2009	CIGA Diário - DOM/SC, CIGA CIM, CIGA Simples, CIGA Coletor	R\$ 6.531,00
GALVAO	SC	743 de 19/03/2013	CIGA Diário - DOM/SC, CIGA CIM, CIGA Simples, CIGA Coletor	R\$ 6.531,00
GAROPABA	SC	1327 de 12/08/2009	CIGA Diário - DOM/SC, CIGA CIM, CIGA Simples, CIGA Coletor, CIGA Geo, CIGA Câmara - Versão 2.0	R\$ 49.275,00
GARUVA	SC	1370 de 26/02/2008	CIGA Geo, CIGA Diário - DOM/SC, CIGA CIM, CIGA Simples, CIGA Coletor, CIGA SinFAT/SC	R\$ 33.055,76
GASPAR	SC	2970 de 10/03/2008	CIGA Diário - DOM/SC, CIGA CIM, CIGA Simples, CIGA Coletor	R\$ 26.983,50
GOVERNADOR CELSO RAMOS	SC	590 de 10/05/2008	CIGA Diário - DOM/SC, CIGA Simples, CIGA CIM, CIGA SinFAT/SC, CIGA Câmara - Versão 2.0	R\$ 14.934,55
GRAO PARA	SC	1538 de 15/07/2008	CIGA Diário - DOM/SC, CIGA Obras, CIGA CIM, CIGA Simples, CIGA Coletor, CIGA SinFAT/SC	R\$ 8.505,00
GRAVATAL	SC	1589 de 27/02/2013	CIGA Obras, CIGA Simples, CIGA CIM, CIGA Diário - DOM/SC, CIGA Coletor	R\$ 8.351,86
GUABIRUBA	SC	1239 de 18/04/2011	CIGA CIM, CIGA Simples, CIGA Coletor, CIGA Geo, CIGA Diário - DOM/SC, CIGA SinFAT/SC	R\$ 30.557,29
GUARACIABA	SC	2809 de 29/05/2015	CIGA Diário - DOM/SC, CIGA CIM, CIGA Simples, CIGA Câmara - Versão 2.0	R\$ 15.873,56
GUARAMIRIM	SC	3731 de 08/06/2010	CIGA Diário - DOM/SC, CIGA Simples, CIGA CIM, CIGA SinFAT/SC	R\$ 20.453,41
GUARUJA DO SUL	SC	2190 de 23/04/2012	CIGA Diário - DOM/SC, CIGA CIM, CIGA Simples, CIGA Coletor, CIGA Edu	R\$ 6.688,56
GUATAMBU	SC	1004 de 25/06/2015	CIGA Diário - DOM/SC, CIGA Simples, CIGA Câmara - Versão 2.0	R\$ 11.290,00
HERVAL D'OESTE	SC	2660 de 20/11/2008	CIGA Diário - DOM/SC, CIGA Simples, CIGA CIM, CIGA Coletor, CIGA Câmara - Versão 2.0	R\$ 17.424,00
IBIAM	SC	463 de 29/04/2011	CIGA Diário - DOM/SC, CIGA CIM, CIGA Simples	R\$ 6.531,00
IBICARE	SC	1744 de 25/04/2011	CIGA Diário - DOM/SC, CIGA Simples, CIGA CIM, CIGA Câmara - Versão 2.0	R\$ 14.478,56
IBIRAMA	SC	3007 de 13/09/2013	CIGA CIM, CIGA Simples, CIGA Diário - DOM/SC, CIGA Edu	R\$ 11.151,00
ICARA	SC	2905 de 10/12/2010	CIGA CIM, CIGA Simples, CIGA Diário - DOM/SC, CIGA SinFAT/SC	R\$ 16.100,59
ILHOTA	SC	1728 de 24/04/2013	CIGA Diário - DOM/SC, CIGA CIM, CIGA Coletor	R\$ 7.663,44
IMARUI	SC	1804 de 10/06/2014	CIGA Diário - DOM/SC, CIGA Simples, CIGA CIM, CIGA Coletor, CIGA Câmara - Versão 2.0	R\$ 11.836,00
IMBITUBA	SC	3464 de 05/03/2009	CIGA Diário - DOM/SC, CIGA Simples, CIGA CIM, CIGA SinFAT/SC, CIGA Coletor	R\$ 23.050,65
IMBUIA	SC	1607 de 20/08/2014	CIGA Diário - DOM/SC, CIGA CIM, CIGA Edu	R\$ 5.008,56
INDAIAL	SC	3781 de 10/11/2008	CIGA Diário - DOM/SC, CIGA CIM, CIGA Simples, CIGA Coletor, CIGA Edu	R\$ 26.983,56
IOMERE	SC	523 de 17/06/2009	CIGA Diário - DOM/SC, CIGA CIM, CIGA Simples, CIGA Edu, CIGA Câmara - Versão 2.0	R\$ 11.745,00

IPIRA	SC	1150 de 24/02/2016	CIGA Diário - DOM/SC, CIGA CIM	R\$ 4.851,00
IPORA DO OESTE	SC	1643 de 14/05/2014	CIGA Diário - DOM/SC, CIGA Simples, CIGA CIM, CIGA Coletor, CIGA Edu, CIGA Câmara - Versão 2.0	R\$ 12.314,00
IPUACU	SC	759 de 26/06/2014	CIGA Diário - DOM/SC, CIGA Câmara - Versão 2.0	R\$ 10.430,00
IPUMIRIM	SC	1686 de 05/06/2012	CIGA Diário - DOM/SC, CIGA CIM, CIGA Simples, CIGA Coletor, CIGA Geo	R\$ 20.945,80
IRACEMINHA	SC	1255 de 30/09/2014	CIGA Diário - DOM/SC, CIGA CIM, CIGA Câmara - Versão 2.0	R\$ 10.008,56
IRANI	SC	1815 de 17/04/2017	CIGA Diário - DOM/SC, CIGA Coletor, CIGA Geo	R\$ 7.722,80
IRATI	SC	787 de 28/08/2013	CIGA Diário - DOM/SC, CIGA Simples, CIGA CIM, CIGA Coletor, CIGA Câmara - Versão 2.0	R\$ 12.246,00
IRINEOPOLIS	SC	1393 de 17/11/2008	CIGA Diário - DOM/SC, CIGA CIM, CIGA Nota, CIGA Simples, CIGA Coletor, CIGA Câmara - Versão 2.0	R\$ 18.639,43
ITA	SC	2265 de 07/05/2013	CIGA Diário - DOM/SC, CIGA Coletor, CIGA CIM, CIGA Câmara - Versão 2.0	R\$ 12.298,00
ITAIOPOLIS	SC	255 de 15/07/2008	CIGA Diário - DOM/SC, CIGA CIM, CIGA Simples	R\$ 12.495,00
ITAJAI	SC	6672 de 22/07/2015	CIGA SinFAT/SC, e-CIGA	R\$ 10.412,03
ITAPEMA	SC	3.485 de 19/11/2015	CIGA Diário - DOM/SC, CIGA Coletor, CIGA SinFAT/SC	R\$ 19.525,60
ITAPIRANGA	SC	2776 de 12/06/2012	CIGA Diário - DOM/SC, CIGA CIM, CIGA Simples, CIGA Coletor, CIGA Câmara - Versão 2.0	R\$ 19.219,00
ITAPOA	SC	287 de 11/05/2010	CIGA CIM, CIGA Diário - DOM/SC, CIGA Simples	R\$ 11.424,00
ITUPORANGA	SC	2375 de 31/10/2011	CIGA Diário - DOM/SC, CIGA Simples, CIGA CIM, CIGA Coletor, CIGA Edu, CIGA SinFAT/SC, CIGA Geo	R\$ 34.328,40
JABORA	SC	1500 de 19/03/2014	CIGA Geo, CIGA Diário - DOM/SC, CIGA CIM, CIGA Simples	R\$ 21.324,60
JACINTO MACHADO	SC	671 de 06/03/2013	CIGA Diário - DOM/SC, CIGA CIM, CIGA Simples, CIGA Coletor	R\$ 8.025,00
JAGUARUNA	SC	1502 de 03/10/2013	CIGA CIM, CIGA Simples, CIGA Coletor, CIGA Diário - DOM/SC, CIGA SinFAT/SC	R\$ 8.843,47
JARAGUA DO SUL	SC	6017 de 19/05/2011	CIGA Diário - DOM/SC, CIGA CIM, CIGA Simples, CIGA Coletor, e-CIGA, CIGA SinFAT/SC	R\$ 66.975,56
JARDINOPOLIS	SC	936 de 24/06/2015	CIGA Diário - DOM/SC, CIGA Simples, CIGA Nota, CIGA CIM, CIGA Câmara - Versão 2.0	R\$ 13.514,60
JOACABA	SC	4002 de 08/07/2010	CIGA Diário - DOM/SC, CIGA CIM, CIGA Simples, CIGA Obras, CIGA Câmara - Versão 2.0	R\$ 27.020,96
JOINVILLE	SC	7103 de 15/12/2011	CIGA Simples, CIGA CIM, CIGA Edu, CIGA Coletor, CIGA Obras, CIGA Diário - DOM/SC, e-CIGA	R\$ 69.109,00
JOSE BOITEUX	SC	747 de 30/04/2008	CIGA Diário - DOM/SC, CIGA Simples, CIGA CIM, CIGA Edu, CIGA Coletor	R\$ 6.531,00
JUPIA	SC	545 de 21/02/2014	CIGA Diário - DOM/SC, CIGA Simples, CIGA CIM, CIGA Coletor	R\$ 6.426,00
LACERDOPOLIS	SC	1813 de 11/04/2011	CIGA Diário - DOM/SC, CIGA CIM, CIGA Simples	R\$ 6.688,56
LAGES	SC	3683 de 23/09/2010	CIGA CIM, CIGA Simples, CIGA Coletor, CIGA Diário - DOM/SC, CIGA Geo, e-CIGA, CIGA Obras	R\$ 188.867,60
LAGUNA	SC	1628 de 07/10/2013	CIGA Diário - DOM/SC, CIGA CIM, CIGA Simples, CIGA SinFAT/SC	R\$ 21.182,00
LAJEADO GRANDE	SC	494 de 21/05/2010	CIGA Diário - DOM/SC, CIGA CIM, CIGA Simples, CIGA Câmara - Versão 2.0	R\$ 11.451,00
LAURO MULLER	SC	1494 de 14/03/2008	CIGA Diário - DOM/SC, CIGA CIM, CIGA Coletor, CIGA SinFAT/SC	R\$ 8.171,69
LEBON REGIS	SC	1341 de 09/06/2010	CIGA Diário - DOM/SC, CIGA Simples, CIGA CIM, CIGA Edu, CIGA Câmara - Versão 2.0	R\$ 14.368,56
LEOBERTO LEAL	SC	790 de 08/02/2011	CIGA Diário - DOM/SC, CIGA CIM, CIGA Simples, CIGA Câmara - Versão 2.0	R\$ 14.216,00
LINDOIA DO SUL	SC	997 de 10/03/2011	CIGA Diário - DOM/SC, CIGA CIM, CIGA Simples, CIGA Coletor	R\$ 6.825,00
LONTRAS	SC	1737 de 15/07/2008	CIGA Diário - DOM/SC, CIGA CIM, CIGA Simples, CIGA Coletor, CIGA Edu	R\$ 7.888,56
LUIZ ALVES	SC	1617 de 15/09/2015	CIGA Diário - DOM/SC, CIGA Simples, CIGA CIM, CIGA Coletor	R\$ 8.970,00
LUZERNA	SC	775 de 20/03/2008	CIGA Diário - DOM/SC, CIGA CIM, CIGA Simples, CIGA Edu, CIGA Coletor, e-CIGA, CIGA Câmara - Versão 2.0	R\$ 13.968,56
MACIEIRA	SC	444 de 24/03/2010	CIGA Diário - DOM/SC, CIGA Simples, CIGA CIM	R\$ 6.531,00
MAFRA	SC	3893 de 05/03/2013	CIGA Diário - DOM/SC, CIGA Simples, CIGA CIM, CIGA Câmara - Versão 2.0	R\$ 33.082,50
MAJOR GERCINO	SC	1130/2015 de 20/07/2015	CIGA CIM, CIGA Simples, CIGA Diário - DOM/SC, CIGA Câmara - Versão 2.0	R\$ 8.566,00
MAJOR VIEIRA	SC	2.288 de 30/11/2015	CIGA Diário - DOM/SC, CIGA Simples, CIGA CIM, CIGA Edu	R\$ 6.951,00
MARACAJA	SC	835 de 02/03/2011	CIGA Diário - DOM/SC	R\$ 4.200,00
MARAVILHA	SC	3615 de 24/05/2012	CIGA Diário - DOM/SC, CIGA CIM, CIGA Simples, CIGA Coletor, CIGA Câmara - Versão 2.0	R\$ 21.168,00
MAREMA	SC	17 de 01/06/2012	CIGA Diário - DOM/SC, CIGA CIM, CIGA Simples	R\$ 6.688,56

MASSARANDUBA	SC	1011 de 19/12/2007	CIGA Diário - DOM/SC, CIGA CIM, CIGA Simples, CIGA Coletor, CIGA Geo, CIGA Câmara - Versão 2.0	R\$ 36.951,60
MATOS COSTA	SC	2171 de 07/06/2017	CIGA Diário - DOM/SC, CIGA Simples, CIGA CIM, CIGA Edu, CIGA Câmara - Versão 2.0	R\$ 11.700,00
MELEIRO	SC	1338 de 11/03/2009	CIGA Diário - DOM/SC	R\$ 4.200,00
MIRIM DOCE	SC	598 de 15/04/2009	CIGA Diário - DOM/SC, CIGA Simples, CIGA CIM, CIGA Edu	R\$ 6.426,00
MODELO	SC	2089 de 27/06/2013	CIGA Diário - DOM/SC, CIGA CIM, CIGA Câmara - Versão 2.0	R\$ 10.828,56
MONDAI	SC	3515 de 05/07/2013	CIGA Diário - DOM/SC, CIGA CIM, CIGA Simples, CIGA Edu, CIGA Câmara - Versão 2.0	R\$ 16.220,00
MONTE CARLO	SC	619 de 21/12/2007	CIGA Diário - DOM/SC, CIGA SinFAT/SC	R\$ 3.360,00
MONTE CASTELO	SC	1951 de 22/06/2009	CIGA Diário - DOM/SC, CIGA Câmara - Versão 2.0	R\$ 10.020,00
MORRO DA FUMACA	SC	1381 de 05/05/2010	CIGA SinFAT/SC, CIGA Diário - DOM/SC, CIGA CIM, CIGA Simples, CIGA Edu	R\$ 12.513,36
MORRO GRANDE	SC	844 de 11/11/2015	CIGA Diário - DOM/SC, CIGA Simples, CIGA CIM	R\$ 6.531,00
NAVEGANTES	SC	2380 de 08/12/2010	CIGA Diário - DOM/SC, CIGA CIM, CIGA Simples, CIGA Edu, CIGA Coletor, CIGA SinFAT/SC	R\$ 32.579,39
NOVA ERECHIM	SC	1735 de 20/05/2014	CIGA Diário - DOM/SC, CIGA CIM, CIGA Simples, CIGA Coletor, CIGA Câmara - Versão 2.0	R\$ 13.971,00
NOVA ITABERABA	SC	964 de 28/05/2013	CIGA Diário - DOM/SC, CIGA Simples, CIGA CIM, CIGA Coletor, CIGA Câmara - Versão 2.0	R\$ 14.615,00
NOVA TRENTO	SC	2317 de 20/05/2009	CIGA Diário - DOM/SC, CIGA CIM, CIGA Simples	R\$ 9.711,00
NOVA VENEZA	SC	2297 de 01/11/2013	CIGA Diário - DOM/SC, CIGA Simples, CIGA CIM	R\$ 10.771,56
NOVO HORIZONTE	SC	402 de 25/11/2009	CIGA Diário - DOM/SC, CIGA CIM, CIGA Simples, CIGA Câmara - Versão 2.0	R\$ 11.451,00
ORLEANS	SC	2489 de 17/04/2013	CIGA Diário - DOM/SC, CIGA Simples, CIGA CIM, CIGA Obras, CIGA SinFAT/SC	R\$ 16.106,60
OTACILIO COSTA	SC	2295 de 14/07/2015	CIGA Diário - DOM/SC, CIGA CIM, CIGA Simples, CIGA Obras	R\$ 13.255,77
OURO	SC	2165 de 13/03/2008	CIGA Diário - DOM/SC, CIGA Simples, CIGA CIM, CIGA Câmara - Versão 2.0	R\$ 13.044,00
OURO VERDE	SC	845 de 14/05/2013	CIGA Diário - DOM/SC, CIGA CIM	R\$ 5.008,56
PAIAL	SC	374 de 08/07/2008	CIGA Diário - DOM/SC, CIGA Simples, CIGA CIM, CIGA Coletor	R\$ 5.986,75
PAINEL	SC	333 de 19/08/2013	CIGA Simples, CIGA CIM, CIGA Coletor, CIGA Edu, CIGA Câmara - Versão 2.0	R\$ 10.016,00
PALHOCA	SC	3334 de 05/08/2010	CIGA Diário - DOM/SC, CIGA Obras, CIGA CIM, CIGA Simples, CIGA SinFAT/SC	R\$ 92.945,78
PALMA SOLA	SC	1858 de 27/03/2014	CIGA Diário - DOM/SC, CIGA CIM, CIGA Simples, CIGA Geo	R\$ 21.324,60
PALMEIRA	SC	573 de 19/08/2013	CIGA Diário - DOM/SC, CIGA Simples, CIGA CIM	R\$ 6.531,00
PALMITOS	SC	3288 de 10/07/2009	CIGA Diário - DOM/SC, CIGA Simples, CIGA CIM, CIGA Coletor, CIGA Câmara - Versão 2.0	R\$ 17.502,00
PAPANDUVA	SC	1939 de 09/11/2011	CIGA Diário - DOM/SC, CIGA Simples, CIGA CIM	R\$ 10.654,93
PARAISO	SC	1383 de 12/12/2014	CIGA Diário - DOM/SC, CIGA CIM, CIGA Câmara - Versão 2.0	R\$ 12.101,00
PASSO DE TORRES	SC	716 de 03/02/2011	CIGA Diário - DOM/SC, CIGA CIM, CIGA Simples, CIGA Coletor	R\$ 5.986,75
PASSOS MAIA	SC	696 de 18/03/2013	CIGA Diário - DOM/SC, CIGA CIM, CIGA Simples, CIGA Obras, CIGA Câmara - Versão 2.0	R\$ 14.255,00
PAULO LOPES	SC	1324 de 31/03/2009	CIGA Diário - DOM/SC, CIGA CIM, CIGA Simples, CIGA Coletor	R\$ 6.531,00
PEDRAS GRANDES	SC	1003 de 12/05/2015	CIGA Obras, CIGA CIM, CIGA Diário - DOM/SC	R\$ 4.301,00
PENHA	SC	2630 de 27/06/2013	CIGA Simples, CIGA Diário - DOM/SC, CIGA CIM, CIGA Coletor, CIGA SinFAT/SC	R\$ 14.604,00
PERITIBA	SC	1885 de 08/11/2011	CIGA Diário - DOM/SC, CIGA CIM, CIGA Coletor, CIGA Câmara - Versão 2.0	R\$ 11.331,00
PESCARIA BRAVA	SC	4 de 03/01/2012	CIGA CIM, CIGA Diário - DOM/SC, CIGA Simples, CIGA Câmara - Versão 2.0	R\$ 12.656,00
PETROLANDIA	SC	1553 de 16/04/2013	CIGA Diário - DOM/SC, CIGA CIM, CIGA Edu	R\$ 5.008,56
PINHALZINHO	SC	2415 de 02/09/2014	CIGA Diário - DOM/SC, CIGA Simples, CIGA CIM, CIGA Coletor	R\$ 12.768,00
PINHEIRO PRETO	SC	1321 de 09/12/2008	CIGA Diário - DOM/SC, CIGA Simples, CIGA CIM, CIGA Edu, CIGA Câmara - Versão 2.0	R\$ 14.615,00
PIRATUBA	SC	1312 de 08/07/2015	CIGA Diário - DOM/SC, CIGA Simples, CIGA CIM	R\$ 7.770,00
PLANALTO ALEGRE	SC	701 de 18/12/2013	CIGA Diário - DOM/SC, CIGA CIM, CIGA Câmara - Versão 2.0	R\$ 12.641,00
POMERODE	SC	2218 de 31/03/2010	CIGA Diário - DOM/SC, CIGA Simples, CIGA CIM, CIGA Edu, CIGA Coletor	R\$ 16.210,56
PONTE ALTA	SC	1361 de 27/06/2014	CIGA CIM, CIGA Simples, CIGA Edu, CIGA Diário - DOM/SC	R\$ 6.531,00
PONTE ALTA DO NORTE	SC	973 de 10/07/2013	CIGA CIM, CIGA Simples, CIGA Obras, CIGA Diário - DOM/SC, CIGA DEC, CIGA Coletor, CIGA Câmara - Versão 2.0	R\$ 11.201,00
PONTE SERRADA	SC	2173 de 30/04/2013	CIGA Diário - DOM/SC, CIGA CIM, CIGA Simples, CIGA Obras	R\$ 9.416,16

PORTO BELO	SC	1713 de 07/07/2009	CIGA Diário - DOM/SC, CIGA CIM, CIGA Coletor, CIGA SinFAT/SC, CIGA Simples, CIGA Edu	R\$ 12.136,93
PORTO UNIAO	SC	3618 de 25/06/2009	CIGA Diário - DOM/SC, CIGA CIM, CIGA Simples, CIGA Coletor	R\$ 14.803,56
POUSO REDONDO	SC	2529 de 18/12/2013	CIGA Diário - DOM/SC, CIGA Simples, CIGA CIM, CIGA Edu, CIGA Coletor, CIGA SinFAT/SC	R\$ 12.496,21
PRAIA GRANDE	SC	2497 de 20/04/2017	CIGA Diário - DOM/SC, CIGA Simples	R\$ 5.880,00
PRESIDENTE CASTELLO BRANCO	SC	1622 de 25/04/2013	CIGA Diário - DOM/SC, CIGA CIM, CIGA Simples, CIGA Câmara - Versão 2.0	R\$ 12.161,00
PRESIDENTE GETULIO	SC	2607 de 14/10/2008	CIGA Diário - DOM/SC, CIGA Simples, CIGA CIM, CIGA Edu	R\$ 10.654,87
PRESIDENTE NEREU	SC	1242 de 25/08/2009	CIGA Diário - DOM/SC, CIGA CIM, CIGA Simples, CIGA Nota, CIGA Coletor, CIGA Edu	R\$ 7.525,20
PRINCESA	SC	718 de 19/11/2013	CIGA Diário - DOM/SC, CIGA Simples, CIGA CIM, CIGA Nota	R\$ 7.934,52
QUILOMBO	SC	2421 de 13/03/2014	CIGA Diário - DOM/SC, CIGA Simples, CIGA CIM, CIGA Coletor	R\$ 6.804,93
RANCHO QUEIMADO	SC	1574 de 18/02/2014	CIGA Diário - DOM/SC, CIGA CIM, CIGA Simples	R\$ 6.531,00
RIO DAS ANTAS	SC	1777 de 19/12/2013	CIGA CIM, CIGA Edu, CIGA Diário - DOM/SC	R\$ 5.544,00
RIO DO CAMPO	SC	2038 de 02/06/2015	CIGA Diário - DOM/SC, CIGA CIM, CIGA Edu	R\$ 5.008,56
RIO DO OESTE	SC	2087 de 22/10/2014	CIGA Diário - DOM/SC, CIGA Simples, CIGA CIM, CIGA Edu, CIGA Coletor, CIGA Câmara - Versão 2.0	R\$ 11.544,48
RIO DO SUL	SC	4809 de 16/12/2008	CIGA Simples, CIGA Coletor, CIGA Diário - DOM/SC, CIGA SinFAT/SC, CIGA Geo, e-CIGA	R\$ 85.617,56
RIO DOS CEDROS	SC	1851 de 25/02/2015	CIGA SinFAT/SC, CIGA Diário - DOM/SC, CIGA CIM, CIGA Simples, CIGA Coletor, CIGA Geo, CIGA Câmara - Versão 2.0	R\$ 36.837,30
RIO FORTUNA	SC	1377 de 13/04/2011	CIGA Diário - DOM/SC, CIGA CIM, CIGA Simples, CIGA Nota, CIGA Coletor	R\$ 8.901,84
RIO NEGRINHO	SC	2835 de 05/10/2011	CIGA Diário - DOM/SC, CIGA Simples, CIGA CIM, CIGA Coletor, CIGA SinFAT/SC	R\$ 19.743,10
RIO RUFINO	SC	577 de 25/06/2015	CIGA CIM, CIGA Diário - DOM/SC, CIGA Nota	R\$ 5.937,84
RIQUEZA	SC	0709 de 14/09/2015	CIGA CIM, CIGA Simples, CIGA Diário - DOM/SC	R\$ 6.531,00
RODEIO	SC	1654 de 16/07/2008	CIGA CIM, CIGA Simples, CIGA Diário - DOM/SC	R\$ 7.888,56
ROMELANDIA	SC	2066 de 13/11/2013	CIGA Diário - DOM/SC, CIGA CIM, CIGA Simples, CIGA Câmara - Versão 2.0	R\$ 12.351,00
SALETE	SC	1432 de 06/03/2008	CIGA CIM, CIGA Edu, CIGA Coletor, CIGA Diário - DOM/SC	R\$ 2.345,00
SALTINHO	SC	972/2019 de 10/05/2019	CIGA Diário - DOM/SC, CIGA CIM	R\$ 4.851,00
SALTO VELOSO	SC	1306 de 20/03/2009	CIGA Diário - DOM/SC, CIGA Simples, CIGA CIM, CIGA Edu, CIGA Câmara - Versão 2.0	R\$ 12.918,56
SANGAO	SC	658 de 08/04/2013	CIGA Simples, CIGA CIM, CIGA SinFAT/SC, CIGA Edu, CIGA Coletor, CIGA Diário - DOM/SC, e-CIGA	R\$ 5.809,90
SANTA CECILIA	SC	1757 de 13/11/2013	CIGA Diário - DOM/SC, CIGA CIM, CIGA Simples, CIGA Coletor	R\$ 10.183,56
SANTA HELENA	SC	939 de 08/02/2017	CIGA Diário - DOM/SC, CIGA Edu, CIGA Câmara - Versão 2.0	R\$ 9.610,00
SANTA ROSA DE LIMA	SC	2064 de 20/11/2014	CIGA CIM, CIGA Simples, CIGA Diário - DOM/SC	R\$ 6.426,00
SANTA ROSA DO SUL	SC	909 de 10/01/2013	CIGA Diário - DOM/SC, CIGA CIM, CIGA Simples	R\$ 6.531,00
SANTA TEREZINHA	SC	556 de 15/06/2015	CIGA CIM, CIGA Edu	R\$ 808,56
SANTA TEREZINHA DO PROGRESSO	SC	896 de 16/12/2009	CIGA Diário - DOM/SC, CIGA CIM, CIGA Câmara - Versão 2.0	R\$ 10.976,00
SANTIAGO DO SUL	SC	718 de 11/04/2014	CIGA Diário - DOM/SC, CIGA CIM, CIGA Simples, CIGA Coletor	R\$ 6.426,00
SANTO AMARO DA IMPERATRIZ	SC	2486 de 08/10/2015	CIGA Diário - DOM/SC, CIGA CIM	R\$ 8.211,00
SAO BENTO DO SUL	SC	2855 de 02/08/2011	CIGA Diário - DOM/SC, CIGA CIM, CIGA Simples, CIGA Edu, CIGA SinFAT/SC	R\$ 33.128,92
SAO BERNARDINO	SC	1048 de 22/04/2014	CIGA Diário - DOM/SC, CIGA Simples, CIGA CIM	R\$ 6.531,00
SAO BONIFACIO	SC	1220 de 03/09/2009	CIGA Diário - DOM/SC	R\$ 4.200,00
SAO CARLOS	SC	1503 de 17/12/2007	CIGA Diário - DOM/SC, CIGA CIM, CIGA Simples	R\$ 8.623,56
SAO CRISTOVAO DO SUL	SC	685 de 25/04/2013	CIGA Diário - DOM/SC, CIGA Obras, CIGA Nota, CIGA Simples, CIGA Câmara - Versão 2.0	R\$ 16.969,52
SAO DOMINGOS	SC	1707 de 22/01/2013	CIGA Diário - DOM/SC, CIGA CIM, CIGA Simples	R\$ 7.224,00
SAO FRANCISCO DO SUL	SC	1609 de 20/12/2013	CIGA Simples, CIGA CIM, CIGA Diário - DOM/SC, CIGA Edu, CIGA Coletor, CIGA SinFAT/SC	R\$ 26.133,93
SAO JOAO BATISTA	SC	3493 de 12/09/2013	CIGA Diário - DOM/SC, CIGA CIM, CIGA Coletor, CIGA Edu	R\$ 10.663,56
SAO JOAO DO ITAPERIU	SC	688 de 16/09/2011	CIGA CIM, CIGA Simples, CIGA SinFAT/SC, CIGA Diário - DOM/SC, CIGA Câmara - Versão 2.0	R\$ 7.668,56
SAO JOAO DO OESTE	SC	1595 de 29/09/2014	CIGA Diário - DOM/SC, CIGA Simples, CIGA CIM, CIGA Câmara - Versão 2.0	R\$ 12.343,50
SAO JOAO DO SUL	SC	1656 de 14/02/2013	CIGA Diário - DOM/SC, CIGA CIM, CIGA Simples, CIGA Coletor	R\$ 6.688,56

SAO JOAQUIM	SC	2937 de 15/03/2010	CIGA Diário - DOM/SC, CIGA CIM, CIGA Simples, CIGA Coletor, CIGA Edu	R\$ 13.641,65
SAO JOSE	SC	5266 de 04/04/2013	CIGA Diário - DOM/SC, CIGA SinFAT/SC, CIGA Simples, CIGA Coletor	R\$ 68.226,86
SAO JOSE DO CEDRO	SC	3848 de 14/06/2011	CIGA Diário - DOM/SC, CIGA Simples, CIGA CIM, CIGA Coletor, CIGA Câmara - Versão 2.0	R\$ 19.934,00
SAO JOSE DO CERRITO	SC	933 de 13/12/2013	CIGA Diário - DOM/SC, CIGA CIM, CIGA Câmara - Versão 2.0	R\$ 10.821,18
SAO LOURENCO DO OESTE	SC	1762 de 18/08/2008	CIGA Diário - DOM/SC, CIGA CIM, CIGA Simples, CIGA Coletor	R\$ 13.995,00
SAO LUDGERO	SC	1827 de 12/07/2012	CIGA Diário - DOM/SC, CIGA Simples, CIGA CIM, CIGA Coletor	R\$ 8.970,00
SAO MARTINHO	SC	1541 de 30/01/2013	CIGA Simples, CIGA CIM, CIGA Coletor, CIGA Diário - DOM/SC	R\$ 3.976,00
SAO MIGUEL DA BOA VISTA	SC	777 de 30/06/2011	CIGA Diário - DOM/SC, CIGA CIM, CIGA Simples	R\$ 6.426,00
SAO MIGUEL DO OESTE	SC	6560 de 14/10/2011	CIGA Diário - DOM/SC, CIGA CIM, CIGA Simples, CIGA Edu	R\$ 17.355,00
SAO PEDRO DE ALCANTARA	SC	496 de 12/08/2008	CIGA Diário - DOM/SC, CIGA CIM, CIGA Edu, CIGA Câmara - Versão 2.0	R\$ 10.156,00
SAUDADES	SC	2116 de 25/04/2012	CIGA Diário - DOM/SC, CIGA Simples, CIGA CIM, CIGA Coletor	R\$ 7.423,56
SCHROEDER	SC	1648 de 18/03/2008	CIGA Diário - DOM/SC, CIGA Simples, CIGA CIM, CIGA SinFAT/SC	R\$ 11.998,35
SEARA	SC	1720 de 23/05/2013	CIGA Diário - DOM/SC, CIGA CIM, CIGA Câmara - Versão 2.0	R\$ 15.228,00
SERRA ALTA	SC	916 de 29/05/2012	CIGA Diário - DOM/SC, CIGA CIM, CIGA Simples, CIGA Coletor, CIGA Câmara - Versão 2.0	R\$ 11.941,00
SIDEROPOLIS	SC	1896 de 26/08/2010	CIGA Diário - DOM/SC, CIGA CIM, CIGA Coletor, CIGA SinFAT/SC	R\$ 7.930,90
SOMBRIO	SC	2067 de 11/07/2013	CIGA Diário - DOM/SC, CIGA Simples, CIGA CIM	R\$ 12.029,93
SUL BRASIL	SC	1032 de 08/05/2015	CIGA Diário - DOM/SC, CIGA CIM	R\$ 4.851,00
TAIO	SC	Lei Ordinária 4216 de 24/11/2020	CIGA Diário - DOM/SC, CIGA Edu, CIGA SinFAT/SC	R\$ 6.545,00
TANGARA	SC	2200 de 06/05/2014	CIGA Diário - DOM/SC, CIGA CIM, CIGA Simples, CIGA Edu, CIGA Geo, e-CIGA, CIGA Câmara - Versão 2.0	R\$ 28.463,60
TIGRINHOS	SC	662 de 05/06/2012	CIGA Diário - DOM/SC, CIGA CIM, CIGA Simples, CIGA Câmara - Versão 2.0	R\$ 12.656,00
TIJUCAS	SC	2485 de 23/07/2013	CIGA Diário - DOM/SC, CIGA CIM, CIGA Simples, CIGA Coletor	R\$ 16.210,50
TIMBE DO SUL	SC	1661 de 20/02/2013	CIGA Diário - DOM/SC, CIGA CIM	R\$ 4.851,00
TIMBO	SC	2389 de 26/11/2008	CIGA Diário - DOM/SC, CIGA CIM, CIGA Simples, CIGA Coletor, CIGA Edu, e-CIGA	R\$ 17.890,61
TIMBO GRANDE	SC	974 de 15/08/2013	CIGA Diário - DOM/SC, CIGA Obras, CIGA Simples, CIGA Nota, CIGA CIM, CIGA Edu, CIGA Câmara - Versão 2.0	R\$ 17.489,46
TRES BARRAS	SC	2837 de 16/06/2009	CIGA Diário - DOM/SC	R\$ 7.140,00
TREVISÓ	SC	22 de 28/05/2012	CIGA Diário - DOM/SC, CIGA Simples, CIGA Coletor, CIGA CIM	R\$ 6.622,00
TREZE DE MAIO	SC	1064 de 17/12/2013	CIGA Diário - DOM/SC, CIGA CIM, CIGA Simples	R\$ 6.531,00
TREZE TILIAS	SC	1710 de 16/06/2011	CIGA Diário - DOM/SC, CIGA CIM, CIGA Simples, CIGA Coletor, CIGA Câmara - Versão 2.0	R\$ 14.000,00
TROMBUDO CENTRAL	SC	1692 de 04/10/2011	CIGA Diário - DOM/SC, CIGA CIM, CIGA SinFAT/SC, CIGA Edu, e-CIGA	R\$ 5.425,00
TUBARAO	SC	3762 de 09/07/2012	CIGA Simples, CIGA CIM, CIGA Coletor, CIGA Diário - DOM/SC, e-CIGA, CIGA Obras, CIGA SinFAT/SC	R\$ 19.307,86
TUNAPOLIS	SC	925 de 11/02/2009	CIGA Diário - DOM/SC, CIGA Simples, CIGA CIM, CIGA Edu, CIGA Coletor	R\$ 6.951,00
TURVO	SC	1924 de 23/01/2009	CIGA Diário - DOM/SC, CIGA CIM, CIGA Simples	R\$ 8.623,56
UNIAO DO OESTE	SC	989 de 18/03/2014	CIGA Diário - DOM/SC, CIGA CIM, CIGA Câmara - Versão 2.0	R\$ 10.008,56
URUBICI	SC	1323 de 18/06/2009	CIGA Diário - DOM/SC, CIGA Simples, CIGA Edu	R\$ 7.080,00
URUPEMA	SC	922 de 18/11/2014	CIGA Diário - DOM/SC, CIGA Simples, CIGA CIM, CIGA Coletor, CIGA Câmara - Versão 2.0	R\$ 12.246,00
URUSSANGA	SC	2652 de 09/04/2014	CIGA Diário - DOM/SC, CIGA Edu, CIGA SinFAT/SC	R\$ 7.140,00
VARGEAO	SC	1438 de 24/05/2010	CIGA Diário - DOM/SC, CIGA CIM, CIGA Simples, CIGA Câmara - Versão 2.0	R\$ 12.645,00
VARGEM	SC	695 de 05/03/2015	CIGA Diário - DOM/SC, CIGA CIM, CIGA SinFAT/SC, CIGA Câmara - Versão 2.0	R\$ 9.106,00
VARGEM BONITA	SC	936 de 03/04/2013	CIGA Diário - DOM/SC, CIGA CIM, CIGA Simples, CIGA Câmara - Versão 2.0	R\$ 14.000,00
VIDAL RAMOS	SC	1668 de 09/07/2008	CIGA Diário - DOM/SC, CIGA CIM, CIGA Simples, CIGA Edu, CIGA Coletor, CIGA Câmara - Versão 2.0	R\$ 12.634,00
VIDEIRA	SC	2070 de 19/11/2008	CIGA Diário - DOM/SC, CIGA Simples, CIGA CIM, CIGA Coletor, CIGA Câmara - Versão 2.0, e-CIGA	R\$ 32.446,56
VITOR MEIRELES	SC	658 de 20/03/2009	CIGA Diário - DOM/SC, CIGA CIM, CIGA Simples, CIGA Edu	R\$ 6.531,00
WITMARSUM	SC	1460 de 28/10/2014	CIGA CIM, CIGA Diário - DOM/SC, CIGA Edu	R\$ 4.851,00

XANXERE	SC	3332 de 17/08/2011	CIGA Diário - DOM/SC, CIGA Simples, CIGA CIM, CIGA Sin-FAT/SC, e-CIGA, CIGA Obras	R\$ 21.716,09
XAVANTINA	SC	1253 de 21/12/2012	CIGA Diário - DOM/SC, CIGA CIM	R\$ 5.743,56
XAXIM	SC	3803 de 11/12/2012	CIGA Diário - DOM/SC, CIGA CIM, CIGA Simples, CIGA Coletor, CIGA Câmara - Versão 2.0	R\$ 21.936,00
ZORTEA	SC	446 de 15/05/2013	CIGA Diário - DOM/SC, CIGA Obras, CIGA Simples, CIGA CIM, CIGA SinFAT/SC	R\$ 7.731,00
RIO BRANCO	AC	2156 de 22/12/2015	CIGA Simples, CIGA Coletor	R\$ 19.262,50
AMARGOSA	BA	Lei 640/2021 de 21/09/2021		R\$ 0,00
BOM JESUS DA LAPA	BA	544 de 26/05/2017		R\$ 0,00
CAMACARI	BA	1378 de 13/05/2015	CIGA Simples, CIGA Coletor	R\$ 23.115,00
CANDEIAS	BA	991 de 04/05/2017	CIGA Simples	R\$ 12.265,00
CONDE	BA	931 de 18/05/2018		R\$ 0,00
CRISOPOLIS	BA	LEI 716/2018 de 30/10/2018		R\$ 0,00
DIAS D'AVILA	BA	546 de 07/06/2018	CIGA Simples	R\$ 11.242,92
FORMOSA DO RIO PRETO	BA	202/2018 de 04/04/2018		R\$ 0,00
GANDU	BA	1346/2017 de 28/09/2017		R\$ 0,00
IBOTIRAMA	BA	039 de 31/10/2017		R\$ 0,00
ILHEUS	BA	4098 de 30/12/2020	CIGA Simples	R\$ 14.296,00
JUAZEIRO	BA	2694 de 15/08/2017		R\$ 0,00
MORRO DO CHAPEU	BA	LEI 1.183/2018 de 09/11/2018		R\$ 0,00
PORTO SEGURO	BA	Lei 1684/2021 de 09/09/2021		R\$ 0,00
SALVADOR	BA	8723 de 22/12/2014	CIGA Simples	R\$ 22.035,69
SENHOR DO BONFIM	BA	Lei 1587/2021 de 28/07/2021	CIGA Simples	R\$ 0,00
SIMOES FILHO	BA	963 de 11/05/2015		R\$ 0,00
CIDELANDIA	MA	293/2020 de 15/12/2020		R\$ 0,00
RAPOSA	MA	364 de 03/12/2019		R\$ 0,00
JOAO PESSOA	PB	13134 de 30/12/2015	CIGA Simples, e-CIGA	R\$ 32.900,00
PETROLINA	PE	3065 de 12/06/2018		R\$ 0,00
RECIFE	PE	18540 de 21/12/2018		R\$ 0,00
CURITIBA	PR	14707 de 17/08/2015	CIGA Simples	R\$ 52.479,90
LONDRINA	PR	12.569 de 27/09/2017	CIGA Simples, CIGA Coletor, CIGA Obras	R\$ 40.900,00
NITEROI	RJ	Lei 3632/2021 de 03/09/2021	e-CIGA	R\$ 0,00
RODOLFO FERNANDES	RN	667 de 30/10/2017	CIGA Simples, CIGA Nota	R\$ 4.199,16
PORTO VELHO	RO	LEI COMPLEMEN-TAR 700 de 20/12/2017	CIGA Simples	R\$ 32.900,00
CANOAS	RS	Lei 6.471 de 29/09/2021		R\$ 0,00
FARROUPILHA	RS	4273 de 30/11/2016		R\$ 0,00
PORTO ALEGRE	RS	11928 de 05/10/2015	CIGA Simples	R\$ 27.840,00
SANTO ANGELO	RS	Lei 4.255 de 24/10/2018		R\$ 0,00
SAO SEBASTIAO DO CAI	RS	LEI 4.078 de 28/08/2018		R\$ 0,00
TAQUARA	RS	5842 de 06/04/2016		R\$ 0,00
PILAR DO SUL	SP	3350/2019 de 13/11/2019	CIGA Simples, CIGA Coletor, CIGA Obras	R\$ 9.882,06

R\$ 4.827.502,84



Diário Oficial

Municípios de Santa Catarina

O Diário Oficial dos Municípios de Santa Catarina contribui para que as cidades promovam a transparência ativa. Todas as informações estão disponíveis on-line e podem ser consultadas pelos cidadãos, órgãos de controle e pela própria administração a qualquer momento. Assim, a população pode acompanhar tudo o que acontece no seu município, de forma rápida, simples e eficaz.

Além da questão legal, o Diário traz grande economia, tanto no custo da publicação quanto na emissão de poluentes, evitando a impressão e circulação de edições impressas.

Neste ano o Diário Oficial dos Municípios de Santa Catarina teve mais de 668 mil publicações em 358 edições ordinárias e em autopublicações, sendo 599 entidades publicando no Diário.

CIGA DADOS – PORTAL DE DADOS ABERTOS

O *CIGA Dados* é uma plataforma de dados abertos lançada em 2021, que permite o acesso ao conteúdo do DOM/SC (Diário Oficial dos Municípios) de maneira fácil e prática, ampliando a disponibilização da informação na internet, inclusive com mecanismos de pesquisa.

O portal é baseado em ambiente web e disponibiliza a informação de maneira estruturada, facilitando a utilização e análise em massa por consorciados, órgãos de controle, empresas do setor e à população em geral.

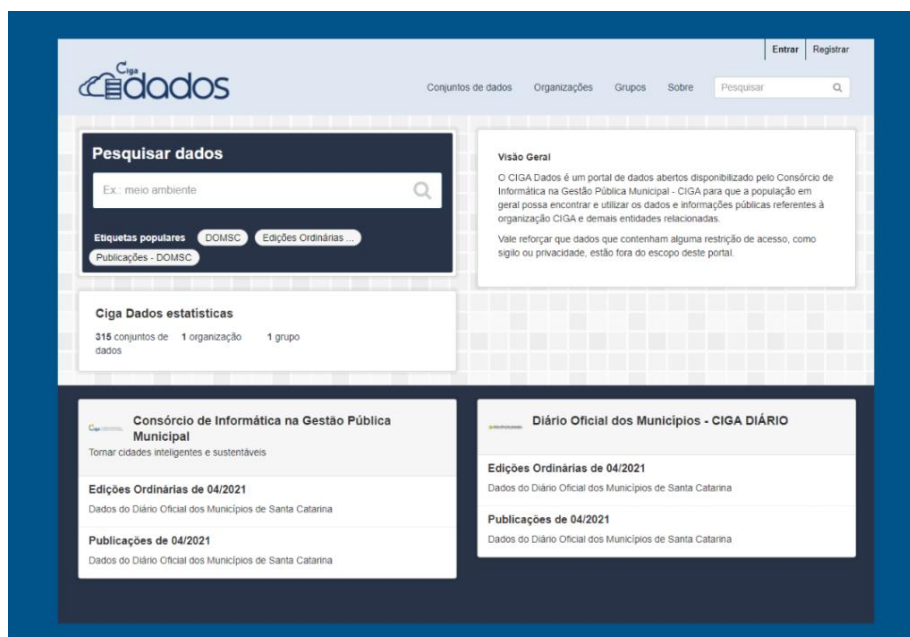

O conteúdo em texto das publicações é disponibilizado em conjunto com metadados — como categorias e códigos dos atos, entidades publicadoras, links para as publicações oficiais, com APIs de integração no padrão mundial de dados abertos CKAN. A solução resolve os problemas de erros de leitura e inconsistências na coleta de informações, permitindo a atualização e a coleta automatizada dos mais de 2.8 milhões de atos já publicados.

Autopublicação: publicações em qualquer horário e dia da semana

A autopublicação é um recurso lançado em 2020, porém em 2021 foi objeto de várias melhorias. Com esse novo recurso as publicações podem ser feitas *todos os dias, inclusive em feriados e finais de semana*, e contam com a mesma validade legal dos atos publicados nas edições ordinárias. Isso permite enviar os atos para o Tribunal de Contas do Estado (TCE/SC) no mesmo dia que ele foi assinado.

O DOM está integrado também com o GOV.BR, além de aceitar o uso dos certificados digitais do ICP Brasil para garantir a autenticidade e a segurança das publicações.



[Página inicial](#) / [Autopublicações](#)

Autopublicações

Novidade

Realize publicações instantâneas em 3 etapas: cadastre, assine digitalmente e publique seus atos você mesmo.

As autopublicações são permitidas entre 7h e 21h, todos os dias, incluindo fins de semana e feriados.

Reforçamos que apenas arquivos em **formato pdf** são autorizados.

IMPORTANTE: Após publicadas, as autopublicações não podem ser canceladas/removidas!

Para mais regras e orientações veja a PORTARIA Nº 48, DE 28 DE DEZEMBRO DE 2020.

[Realizar Autopublicação](#)

[Ajuda](#) ▾

Evolução das Publicações de atos oficiais no Diário Oficial dos Municípios de 2008 a 2021

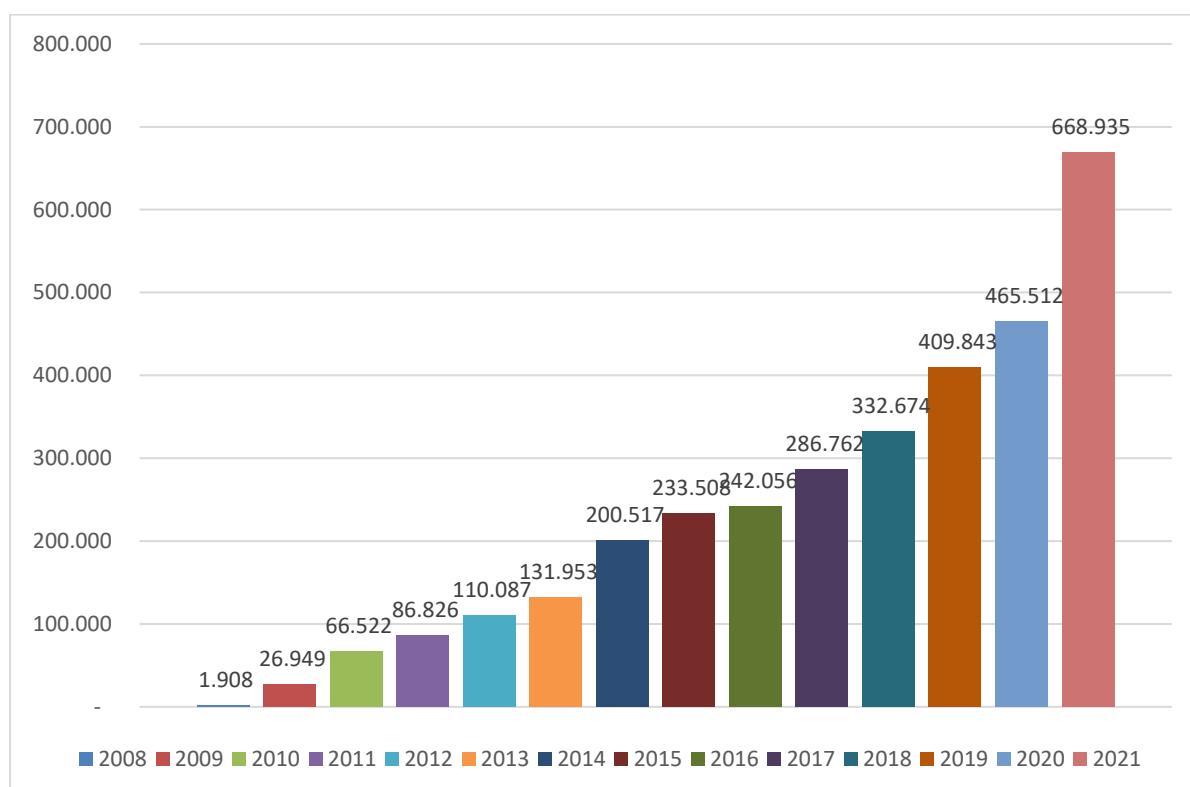

A maioria dos atos publicados refere-se a avisos de licitações e extratos de contratos, aumentando, assim, a transparência das compras públicas municipais e a confiança na Administração Pública. Também foram publicados no DOM/SC, em cumprimento ao princípio constitucional da publicidade dos atos administrativos, diversas leis, decretos, portarias, prestações de contas e editais de concursos públicos, assim como, notificações de trânsito, publicadas automaticamente a partir da integração com o sistema DETRANNET.

Economia de recursos públicos

A média de custo para a publicação de cada ato no CIGA Diário DOM/SC é de apenas **R\$ 2,82**. Comparada ao custo médio de publicação no Diário Oficial do Estado, cujo valor é de R\$ 30,99 cm/cl, no qual um ato de 5cm/cl custa, pelo menos, R\$ 154,95, pode-se afirmar que a economia obtida com o uso do DOM/SC é de **98,18%**! Desta forma, a economia total alcançada pelos municípios consorciados e entidades municipais, apenas com o DOM/SC, em 2021, ultrapassou os **R\$ 101 milhões**. Confira o relatório a seguir:



Economia por município contratante - 2021

MUNICÍPIO	ENTIDADE	Publicações	Custo DOM (R\$)	Custo DOE (R\$)	Economia gerada (R\$) (Entidade)	Economia gerada (R\$) (Município)
Abdon Batista	Câm. Ver. Abdon Batista	30	4.200,00	4.648,50	4.501,65	128.747,10
	Pref. Mun. Abdon Batista	828		128.298,60	124.245,45	
Abelardo Luz	Pref. Mun. Abelardo Luz	895	2.975,00	138.680,25	135.705,25	135.705,25
Agrolândia	Câm. Ver. Agrolândia	154	4.505,00	23.862,30	22.812,72	97.916,95
	Pref. Mun. Agrolândia	507		78.559,65	75.104,23	
Agronômica	Pref. Mun. Agronômica	1.166	4.200,00	180.671,70	176.471,70	176.471,70
Água Doce	Câm. Ver. Água Doce	237	4.200,00	36.723,15	36.245,97	319.025,70
	Pref. Mun. Água Doce	1.849		286.502,55	282.779,73	
Águas de Chapecó	Câm. Ver. Águas de Chapecó	80	4.200,00	12.396,00	12.154,45	211.335,45
	Pref. Mun. Águas de Chapecó	1.311		203.139,45	199.181,00	
Águas Frias	Câm. Ver. Águas Frias	62	4.200,00	9.606,90	9.343,07	148.735,65
	Pref. Mun. Águas Frias	925		143.328,75	139.392,58	

Águas Mornas	Pref. Mun. Águas Mornas	763	4.200,00	118.226,85	114.026,85	114.026,85
Alfredo Wagner	Câm. Ver. Alfredo Wagner	50	4.200,00	7.747,50	7.619,45	249.918,00
	Pref. Mun. Alfredo Wagner	1.590		246.370,50	242.298,55	
Alto Bela Vista	Câm. Ver. Alto Bela Vista	21	4.200,00	3.253,95	3.156,38	135.874,80
	Pref. Mun. Alto Bela Vista	883		136.820,85	132.718,42	
Anchieta	Câm. Ver. Anchieta	38	4.200,00	5.888,10	5.794,55	260.144,70
	Pref. Mun. Anchieta	1.668		258.456,60	254.350,15	
Angelina	Pref. Mun. Angelina	761	4.200,00	117.916,95	113.716,95	113.716,95
Anita Garibaldi	Pref. Mun. Anita Garibaldi	83	4.200,00	12.860,85	8.660,85	8.660,85
Anitápolis	Pref. Mun. Anitápolis	555	4.200,00	85.997,25	81.797,25	81.797,25
Antônio Carlos	Câm. Ver. Antônio Carlos	70	4.200,00	10.846,50	10.704,95	317.631,15
	Pref. Mun. Antônio Carlos	2.007		310.984,65	306.926,20	
Apiúna	Câm. Ver. Apiúna	45	5.100,00	6.972,75	6.857,19	302.630,70
	Pref. Mun. Apiúna	1.941		300.757,95	295.773,51	
Arabutã	Câm. Ver. Arabutã	97	4.200,00	15.030,15	14.756,54	226.520,55
	Pref. Mun. Arabutã	1.392		215.690,40	211.764,01	
Araquari	Câm. Ver. Araquari	55	-	8.522,25	8.522,25	8.522,25
Araranguá	Pref. Mun. Araranguá	1.603	8.130,00	248.384,85	240.340,16	242.889,00
	SAMAE - Araranguá	17		2.634,15	2.548,84	
Armazém	Pref. Mun. Armazém	14	-	2.169,30	2.169,30	2.169,30
Arroio Trinta	Câm. Ver. Arroio Trinta	8	4.200,00	1.239,60	1.211,85	183.444,45
	Pref. Mun. Arroio Trinta	1.203		186.404,85	182.232,60	
Arvoredo	Pref. Mun. Arvoredo	705	4.200,00	109.239,75	105.039,75	105.039,75
Ascurra	Pref. Mun. Ascurra	1.153	4.200,00	178.657,35	174.457,35	174.457,35
Atalanta	Pref. Mun. Atalanta	458	4.200,00	70.967,10	66.767,10	66.767,10
Aurora	Câm. Ver. Aurora	70	4.200,00	10.846,50	10.020,66	50.962,20
	Pref. Mun. Aurora	286		44.315,70	40.941,54	
Balneário Arroio do Silva	Câm. Ver. Balneário Arroio do Silva	35	5.100,00	5.423,25	5.275,61	182.234,55
	Pref. Mun. Balneário Arroio do Silva	1.174		181.911,30	176.958,94	
Balneário Barra do Sul	Pref. Mun. Balneário Barra do Sul	392	1.275,00	60.740,40	59.465,40	59.465,40
Balneário Camboriú	BC TRÂNSITO	12	36.600,00	1.859,40	1.758,09	635.108,25
	BCPREVI	107		16.579,65	15.676,26	
	Câm. Ver. Balneário Camboriú	63		9.761,85	9.229,95	
	Fund. Cult. de Balneário Camboriú	14		2.169,30	2.051,10	
	Fundo Mun. de Saúde - HMRC	10		1.549,50	1.465,07	
	FURBES	6		929,70	879,04	
	Pref. Mun. Balneario Camboriu	4.123		638.858,85	604.048,75	

Balneário Gaivota	Pref. Mun. Balneário Gaivota	1.369	5.100,00	212.126,55	207.026,55	207.026,55
Balneário Piçarras	Câm. Ver. Balneário Piçarras	131	7.140,00	20.298,45	19.882,00	340.877,70
	Fundo Mun. Meio Ambiente	28		4.338,60	4.249,59	
	Pref. Mun. Balneário Piçarras	2.087		323.380,65	316.746,11	
Balneário Rincão	Câm. Ver. Balneário Rincão	4	5.100,00	619,80	601,94	171.852,90
	Pref. Mun. Balneário Rincão	1.138		176.333,10	171.250,96	
Bandeirante	Câm. Ver. Bandeirante	34	4.200,00	5.268,30	5.155,06	191.191,95
	Pref. Mun. Bandeirante	1.227		190.123,65	186.036,89	
Barra Bonita	Câm. Ver. Barra Bonita	32	4.200,00	4.958,40	4.856,58	200.334,00
	Pref. Mun. Barra Bonita	1.288		199.575,60	195.477,42	
Barra Velha	Câm. Ver. Barra Velha	139	8.280,00	21.538,05	20.847,64	250.021,65
	Pref. Mun. Barra Velha	1.528		236.763,60	229.174,01	
Bela Vista do Toldo	Câm. Ver. Bela Vista do Toldo	77	4.200,00	11.931,15	11.255,99	70.021,05
	Pref. Mun. Bela Vista do Toldo	402		62.289,90	58.765,06	
Belmonte	Pref. Mun. Belmonte	471	4.200,00	72.981,45	68.781,45	68.781,45
Benedito Novo	Câm. Ver. Benedito Novo	14	5.100,00	2.169,30	2.134,50	312.857,40
	Pref. Mun. Benedito Novo	2.038		315.788,10	310.722,90	
Biguaçu	Câm. Ver. Biguaçu	262	16.260,00	40.596,90	39.967,54	1.032.596,55
	Pref. Mun. Biguaçu	6.506		1.008.104,70	992.476,46	
	PREVBIGUAÇU	1		154,95	152,55	
Blumenau	Câm. Ver. Blumenau	295	44.700,00	45.710,25	44.226,45	1.332.340,65
	Pref. Mun. Blumenau	8.592		1.331.330,40	1.288.114,20	
Bocaina do Sul	Pref. Mun. Bocaina do Sul	172	4.200,00	26.651,40	22.451,40	22.451,40
Bom Jardim da Serra	Câm. Ver. Bom Jardim da Serra	47	4.200,00	7.282,65	7.140,43	210.870,60
	Pref. Mun. Bom Jardim da Serra	1.341		207.787,95	203.730,17	
Bom Jesus	Pref. Mun. Bom Jesus	620	4.200,00	96.069,00	91.869,00	91.869,00
Bom Jesus do Oeste	Câm. Ver. Bom Jesus do Oeste	93	4.200,00	14.410,35	14.025,90	153.229,20
	Pref. Mun. Bom Jesus do Oeste	923		143.018,85	139.203,30	
Bom Retiro	Câm. Ver. Bom Retiro	6	4.200,00	929,70	915,41	269.131,80
	Pref. Mun. Bom Retiro	1.758		272.402,10	268.216,39	
Botuverá	Pref. Mun. Botuverá	756	4.200,00	117.142,20	112.942,20	112.942,20
Braço do Norte	Pref. Mun. Braço do Norte	569	2.280,00	88.166,55	85.886,55	85.886,55
Braço do Trombudo	Pref. Mun. Braço do Trombudo	1.557	4.200,00	241.257,15	237.057,15	237.057,15
Brunópolis	Câm. Ver. Brunópolis	19	4.200,00	2.944,05	2.688,28	44.144,40
	Pref. Mun. Brunópolis	293		45.400,35	41.456,12	
Brusque	Câm. Ver. Brusque	11	32.580,00	1.704,45	1.659,93	1.214.767,50
	Pref. Mun. Brusque	8.039		1.245.643,05	1.213.107,57	

Caçador	Câm. Ver. Caçador	185	18.300,00	28.665,75	27.942,04	706.556,10
	IPASC	220		34.089,00	33.228,38	
	Pref. Mun. Caçador	4.273		662.101,35	645.385,68	
Caibi	Câm. Ver. Caibi	67	4.200,00	10.381,65	10.220,85	266.962,50
	Pref. Mun. Caibi	1.683		260.780,85	256.741,65	
Calmon	Câm. Ver. Calmon	21	2.450,00	3.253,95	3.088,52	45.739,45
	Pref. Mun. Calmon	290		44.935,50	42.650,93	
Camboriú	Câm. Ver. Camboriú	20	18.300,00	3.099,00	2.982,03	466.538,55
	Camboriú Prev	26		4.028,70	3.876,64	
	Pref. Mun. Camboriú	3.083		477.710,85	459.679,88	
Campo Alegre	Câm. Ver. Campo Alegre	28	5.100,00	4.338,60	4.307,84	714.332,85
	IPRECAL	63		9.761,85	9.692,65	
	Pref. Mun. Campo Alegre	4.552		705.332,40	700.332,36	
Campo Belo do Sul	Câm. Ver. Campo Belo do Sul	1	1.750,00	154,95	136,13	12.660,35
	Pref. Mun. Campo Belo do Sul	92		14.255,40	12.524,22	
Campo Erê	Câm. Ver. Campo Erê	21	4.200,00	3.253,95	3.198,89	244.029,90
	Pref. Mun. Campo Erê	1.581		244.975,95	240.831,01	
Campos Novos	Câm. Ver. Campos Novos	177	9.120,00	27.426,15	27.066,47	686.295,60
	Pref. Mun. Campos Novos	4.008		621.039,60	612.895,00	
	SAMAE - Campos Novos	303		46.949,85	46.334,13	
Canelinha	Câm. Ver. Canelinha	45	5.100,00	6.972,75	6.649,51	104.914,50
	Pref. Mun. Canelinha	665		103.041,75	98.264,99	
Canoinhas	Câm. Ver. Canoinhas	99	14.280,00	15.340,05	15.036,81	708.096,90
	ICPREV	62		9.606,90	9.416,99	
	Pref. Mun. Canoinhas	4.501		697.429,95	683.643,10	
Capão Alto	Pref. Mun. Capão Alto	1.095	4.200,00	169.670,25	165.470,25	165.470,25
Capinzal	Câm. Ver. Capinzal	373	7.140,00	57.796,35	56.955,42	483.586,65
	Pref. Mun. Capinzal	2.571		398.376,45	392.580,13	
	SIMAE - Capinzal	223		34.553,85	34.051,10	
Capivari de Baixo	Câm. Ver. Capivari de Baixo	70	4.830,00	10.846,50	10.526,03	158.642,25
	Pref. Mun. Capivari de Baixo	985		152.625,75	148.116,22	
Catanduvas	Câm. Ver. Catanduvas	71	5.100,00	11.001,45	10.706,82	185.333,55
	Pref. Mun. Catanduvas	1.158		179.432,10	174.626,73	
Caxambu do Sul	Câm. Ver. Caxambu do Sul	64	4.200,00	9.916,80	9.659,33	157.567,80
	Pref. Mun. Caxambu do Sul	980		151.851,00	147.908,47	
Celso Ramos	Câm. Ver. Celso Ramos	40	4.200,00	6.198,00	5.643,54	42.749,85
	Pref. Mun. Celso Ramos	263		40.751,85	37.106,31	

Cerro Negro	Pref. Mun. Cerro Negro	310	4.200,00	48.034,50	43.834,50	43.834,50
Chapadão do Lageado	Câm. Ver. Chapadão do Lageado	67	4.200,00	10.381,65	10.167,66	199.559,25
	Pref. Mun. Chapadão do Lageado	1.248		193.377,60	189.391,59	
Chapecó	Câm. Ver. Chapecó	289	44.700,00	44.780,55	40.779,84	455.633,55
	Pref. Mun. Chapecó	2.940		455.553,00	414.853,71	
Cocal do Sul	Câm. Ver. Cocal do Sul	149	6.120,00	23.087,55	22.508,95	238.081,20
	Pref. Mun. Cocal do Sul	1.375		213.056,25	207.716,78	
	SAMAE - Cocal do Sul	52		8.057,40	7.855,47	
Concórdia	Câm. Ver. Concórdia	165	18.300,00	25.566,75	24.917,67	702.527,40
	IPRECON	137		21.228,15	20.689,22	
	Pref. Mun. Concórdia	4.350		674.032,50	656.920,51	
Cordilheira Alta	Câm. Ver. Cordilheira Alta	67	4.200,00	10.381,65	10.235,01	293.149,05
	Pref. Mun. Cordilheira Alta	1.852		286.967,40	282.914,04	
Coronel Freitas	Câm. Ver. Coronel Freitas	24	4.200,00	3.718,80	3.609,47	138.663,90
	Pref. Mun. Coronel Freitas	898		139.145,10	135.054,43	
Coronel Martins	Pref. Mun. Coronel Martins	758	4.200,00	117.452,10	113.252,10	113.252,10
Correia Pinto	Câm. Ver. Correia Pinto	73	5.100,00	11.311,35	10.982,46	170.303,40
	Pref. Mun. Correia Pinto	1.059		164.092,05	159.320,94	
Corupá	Câm. Ver. Corupá	71	6.120,00	11.001,45	10.825,46	376.451,55
	Pref. Mun. Corupá	2.398		371.570,10	365.626,09	
Cunha Porã	Câm. Ver. Cunha Porã	58	5.100,00	8.987,10	8.766,85	202.997,85
	Pref. Mun. Cunha Porã	1.285		199.110,75	194.231,00	
Cunhataí	Câm. Ver. Cunhataí	60	4.200,00	9.297,00	8.893,80	92.643,75
	Pref. Mun. Cunhataí	565		87.546,75	83.749,95	
Curitibanos	Câm. Ver. Curitibanos	79	10.140,00	12.241,05	12.018,16	546.750,30
	Pref. Mun. Curitibanos	3.515		544.649,25	534.732,14	
Descanso	Câm. Ver. Descanso	64	4.200,00	9.916,80	9.720,17	207.616,65
	Pref. Mun. Descanso	1.303		201.899,85	197.896,48	
Dionísio Cerqueira	Câm. Ver. Dionísio Cerqueira	19	6.120,00	2.944,05	2.828,58	149.914,65
	Pref. Mun. Dionísio Cerqueira	988		153.090,60	147.086,07	
Dona Emma	Pref. Mun. Dona Emma	680	4.200,00	105.366,00	101.166,00	101.166,00
Doutor Pedrinho	Câm. Ver. Doutor Pedrinho	145	4.200,00	22.467,75	21.917,61	167.329,65
	Pref. Mun. Doutor Pedrinho	962		149.061,90	145.412,04	
Entre Rios	Pref. Mun. Entre Rios	815	4.200,00	126.284,25	122.084,25	122.084,25
Ermo	Câm. Ver. Ermo	42	4.200,00	6.507,90	6.296,64	125.183,25
	Pref. Mun. Ermo	793		122.875,35	118.886,61	
Erval Velho	Câm. Ver. Erval Velho	116	4.200,00	17.974,20	17.426,17	133.550,55

	Pref. Mun. Erval Velho	773		119.776,35	116.124,38	
Faxinal dos Guedes	Pref. Mun. Faxinal dos Guedes	762	5.100,00	118.071,90	112.971,90	112.971,90
Flor do Sertão	Pref. Mun. Flor do Sertão	827	4.200,00	128.143,65	123.943,65	123.943,65
Formosa do Sul	Câm. Ver. Formosa do Sul	30	4.200,00	4.648,50	4.515,73	142.847,55
	Pref. Mun. Formosa do Sul	919		142.399,05	138.331,82	
Forquilha	Pref. Mun. Forquilha	2.718	8.280,00	421.154,10	412.874,10	412.874,10
Fraiburgo	Pref. Mun. Fraiburgo	4.589	9.120,00	711.065,55	701.945,55	701.945,55
Frei Rogério	Pref. Mun. Frei Rogério	394	4.200,00	61.050,30	56.850,30	56.850,30
Galvão	Câm. Ver. Galvão	8	4.200,00	1.239,60	1.172,80	73.739,85
	Pref. Mun. Galvão	495		76.700,25	72.567,05	
Garopaba	Câm. Ver. Garopaba	97	7.140,00	15.030,15	14.893,09	775.822,35
	IPREGOBA	22		3.408,90	3.377,81	
	Pref. Mun. Garopaba	4.934		764.523,30	757.551,45	
Garuva	Câm. Ver. Garuva	62	7.140,00	9.606,90	9.309,20	223.270,65
	Pref. Mun. Garuva	1.425		220.803,75	213.961,45	
Gaspar	Câm. Ver. Gaspar	287	16.260,00	44.470,65	42.836,11	426.122,25
	Pref. Mun. Gaspar	2.462		381.486,90	367.465,14	
	SAMAE - Gaspar	106		16.424,70	15.821,00	
Governador Celso Ramos	Câm. Ver. Governador Celso Ramos	130	6.120,00	20.143,50	19.792,55	345.151,65
	Pref. Mun. Governador Celso Ramos	1.930		299.053,50	293.843,27	
	SAMAE - Gov. Celso Ramos	207		32.074,65	31.515,83	
Grão Pará	Câm. Ver. Grão Pará	7	4.200,00	1.084,65	1.049,98	127.197,60
	Fundo Mun. de Saúde de Grão Pará	72		11.156,40	10.799,80	
	Pref. Mun. Grão Pará	723		112.028,85	108.447,95	
	SAMAE - Grão Pará	46		7.127,70	6.899,87	
Gravatal	Câm. Ver. Gravatal	32	5.100,00	4.958,40	4.861,72	256.455,60
	Pref. Mun. Gravatal	1.656		256.597,20	251.593,88	
Guabiruba	Câm. Ver. Guabiruba	1	4.165,00	154,95	151,45	180.380,45
	Pref. Mun. Guabiruba	1.190		184.390,50	180.229,00	
Guaraciaba	Câm. Ver. Guaraciaba	23	5.100,00	3.563,85	3.449,86	154.343,55
	Pref. Mun. Guaraciaba	1.006		155.879,70	150.893,69	
Guaramirim	Câm. Ver. Guaramirim	21	10.140,00	3.253,95	3.161,93	348.414,30
	Pref. Mun. Guaramirim	2.293		355.300,35	345.252,37	
Guarujá do Sul	Câm. Ver. Guarujá do Sul	64	4.200,00	9.916,80	9.496,14	94.813,05
	Pref. Mun. Guarujá do Sul	575		89.096,25	85.316,91	
Guatambu	Câm. Ver. Guatambu	115	4.200,00	17.819,25	17.362,30	159.582,15
	Pref. Mun. Guatambu	942		145.962,90	142.219,85	

Herval d'Oeste	Câm. Ver. Herval d'Oeste	20	7.140,00	3.099,00	3.050,11	445.468,95
	IPREVI/HO	35		5.423,25	5.337,70	
	Pref. Mun. Herval d'Oeste	2.866		444.086,70	437.081,14	
Ibiam	Câm. Ver. Ibiam	27	4.200,00	4.183,65	4.090,70	184.839,00
	Pref. Mun. Ibiam	1.193		184.855,35	180.748,30	
Ibicaré	Pref. Mun. Ibicaré	707	4.200,00	109.549,65	105.349,65	105.349,65
Ibirama	Pref. Mun. Ibirama	2.018	7.140,00	312.689,10	305.549,10	305.549,10
Içara	Pref. Mun. Içara	1.889	4.760,00	292.700,55	287.940,55	287.940,55
Ilhota	Câm. Ver. Ilhota	126	6.120,00	19.523,70	18.822,68	164.325,00
	Fundo Mun. de Assist. Social de Ilhota	14		2.169,30	2.091,41	
	Pref. Mun. Ilhota	960		148.752,00	143.410,91	
Imaruí	Pref. Mun. Imaruí	1.423	4.200,00	220.493,85	216.293,85	216.293,85
Imbituba	Câm. Ver. Imbituba	216	12.300,00	33.469,20	32.796,76	599.907,45
	Pref. Mun. Imbituba	3.735		578.738,25	567.110,69	
Imbuia	Câm. Ver. Imbuia	87	4.200,00	13.480,65	12.777,96	76.374,00
	Pref. Mun. Imbuia	433		67.093,35	63.596,04	
Indaial	Câm. Ver. Indaial	226	16.260,00	35.018,70	34.314,99	792.888,90
	INDAPREV	69		10.691,55	10.476,70	
	Pref. Mun. Indaial	4.927		763.438,65	748.097,21	
Iomerê	Câm. Ver. Iomerê	77	4.200,00	11.931,15	11.581,53	139.128,75
	Pref. Mun. Iomerê	848		131.397,60	127.547,22	
Ipira	Pref. Mun. Ipira	1.022	4.200,00	158.358,90	154.158,90	154.158,90
Iporã do Oeste	Câm. Ver. Iporã do Oeste	33	4.200,00	5.113,35	4.969,72	145.326,75
	Pref. Mun. Iporã do Oeste	932		144.413,40	140.357,03	
Ipuaçú	Câm. Ver. Ipuaçú	56	4.200,00	8.677,20	8.549,23	280.598,10
	Pref. Mun. Ipuaçú	1.782		276.120,90	272.048,87	
Ipumirim	Câm. Ver. Ipumirim	1	4.200,00	154,95	152,42	253.326,90
	Pref. Mun. Ipumirim	1.661		257.371,95	253.174,48	
Iraceminha	Câm. Ver. Iraceminha	109	4.200,00	16.889,55	16.469,93	164.850,45
	Pref. Mun. Iraceminha	982		152.160,90	148.380,52	
Irani	Câm. Ver. Irani	7	5.100,00	1.084,65	1.066,86	305.884,65
	Pref. Mun. Irani	2.000		309.900,00	304.817,79	
Irati	Câm. Ver. Irati	38	4.200,00	5.888,10	5.432,10	50.032,50
	Pref. Mun. Irati	312		48.344,40	44.600,40	
Irineópolis	Câm. Ver. Irineópolis	68	5.100,00	10.536,60	10.329,68	254.596,20
	Hospital Bom Jesus	10		1.549,50	1.519,07	
	Pref. Mun. Irineópolis	1.598		247.610,10	242.747,45	

Itá	Câm. Ver. Itá	154	4.200,00	23.862,30	23.550,59	317.321,25
	Pref. Mun. Itá	1.921		297.658,95	293.770,66	
Itaiópolis	Fundo Mun. de Saúde de Itaiópolis	314	7.140,00	48.654,30	47.029,69	206.691,00
	Pref. Mun. Itaiópolis	1.066		165.176,70	159.661,31	
Itapema	Câm. Ver. Itapema	93	16.260,00	14.410,35	13.283,54	191.682,90
	FAACI	54		8.367,30	7.713,02	
	Pref. Mun. Itapema	1.195		185.165,25	170.686,34	
Itapiranga	Câm. Ver. Itapiranga	87	6.120,00	13.480,65	13.200,71	288.594,90
	Pref. Mun. Itapiranga	1.815		281.234,25	275.394,19	
Itapoá	Câm. Ver. Itapoá	152	7.140,00	23.552,40	23.247,12	543.707,25
	IPESI	36		5.578,20	5.505,90	
	Pref. Mun. Itapoá	3.367		521.716,65	514.954,24	
Ituporanga	Câm. Ver. Ituporanga	151	8.280,00	23.397,45	23.025,12	512.042,10
	Pref. Mun. Ituporanga	3.207		496.924,65	489.016,98	
Jaborá	Câm. Ver. Jaborá	46	4.200,00	7.127,70	6.943,17	158.032,65
	Pref. Mun. Jaborá	1.001		155.104,95	151.089,48	
Jacinto Machado	Câm. Ver. Jacinto Machado	19	5.100,00	2.944,05	2.876,10	215.858,70
	Pref. Mun. Jacinto Machado	1.407		218.014,65	212.982,60	
Jaguaruna	Pref. Mun. Jaguaruna	491	4.165,00	76.080,45	71.965,73	72.845,15
	SAMAE - Jaguaruna	6		929,70	879,42	
Jaraguá do Sul	Câm. Ver. Jaraguá do Sul	213	44.700,00	33.004,35	32.304,83	2.064.324,45
	Pref. Mun. Jaraguá do Sul	13.398		2.076.020,10	2.032.019,62	
Jardinópolis	Câm. Ver. Jardinópolis	13	4.200,00	2.014,35	1.953,75	135.409,95
	Pref. Mun. Jardinópolis	888		137.595,60	133.456,20	
Joaçaba	Câm. Ver. Joaçaba	131	8.280,00	20.298,45	20.082,38	769.569,00
	Fundo Mun. de Saúde de Joaçaba	11		1.704,45	1.686,31	
	IMPRES	78		12.086,10	11.957,45	
	PLASS	186		28.820,70	28.513,91	
	Pref. Mun. Joaçaba	3.631		562.623,45	556.634,47	
	SIMAE - Joaçaba	983		152.315,85	150.694,49	
José Boiteux	Câm. Ver. José Boiteux	25	4.200,00	3.873,75	3.703,02	91.094,25
	Pref. Mun. José Boiteux	590		91.420,50	87.391,23	
Jupirá	Câm. Ver. Jupirá	30	4.200,00	4.648,50	4.506,77	133.550,55
	Pref. Mun. Jupirá	859		133.102,05	129.043,78	
Lacerdópolis	Pref. Mun. Lacerdópolis	210	4.200,00	32.539,50	28.339,50	28.339,50
Lages	Câm. Ver. Lages	96	44.700,00	14.875,20	13.090,18	327.799,80
	LAGESPREVI	12		1.859,40	1.636,27	

	Pref. Mun. Lages	2.296		355.765,20	313.073,35	
Laguna	FLAMA	43	12.300,00	6.662,85	6.437,31	351.057,75
	Pref. Mun. Laguna	2.302		356.694,90	344.620,44	
Lajeado Grande	Câm. Ver. Lajeado Grande	52	4.200,00	8.057,40	7.815,54	135.719,85
	Pref. Mun. Lajeado Grande	851		131.862,45	127.904,31	
Lauro Muller	Pref. Mun. Lauro Muller	1.708	6.120,00	264.654,60	258.534,60	258.534,60
Lebon Régis	Câm. Ver. Lebon Régis	42	5.100,00	6.507,90	6.347,09	201.293,40
	Pref. Mun. Lebon Regis	1.290		199.885,50	194.946,31	
Leoberto Leal	Câm. Ver. Leoberto Leal	10	4.200,00	1.549,50	1.496,13	117.745,65
	Pref. Mun. Leoberto Leal	777		120.396,15	116.249,52	
Lindóia do Sul	Pref. Mun. Lindóia do Sul	1.114	4.200,00	172.614,30	168.414,30	168.414,30
Lontras	Câm. Ver. Lontras	112	5.100,00	17.354,40	17.039,34	275.824,35
	Pref. Mun. Lontras	1.701		263.569,95	258.785,01	
Luiz Alves	Câm. Ver. Luiz Alves	38	5.100,00	5.888,10	5.773,15	256.145,70
	Pref. Mun. Luiz Alves	1.648		255.357,60	250.372,55	
Luzerna	Câm. Ver. Luzerna	17	4.200,00	2.634,15	2.562,96	151.214,85
	Pref. Mun. Luzerna	986		152.780,70	148.651,89	
Macieira	Pref. Mun. Macieira	605	4.200,00	93.744,75	89.544,75	89.544,75
Mafra	Câm. Ver. Mafra	133	14.280,00	20.608,35	19.989,71	461.416,50
	IPMM	101		15.649,95	15.180,15	
	Pref. Mun. Mafra	2.836		439.438,20	426.246,64	
Major Gercino	Pref. Mun. Major Gercino	379	1.750,00	58.726,05	56.976,05	56.976,05
Major Vieira	Câm. Ver. Major Vieira	6	4.200,00	929,70	858,11	50.342,40
	Pref. Mun. Major Vieira	346		53.612,70	49.484,29	
Maracajá	Pref. Mun. Maracajá	1.413	4.200,00	218.944,35	214.744,35	214.744,35
Maravilha	Câm. Ver. Maravilha	73	8.280,00	11.311,35	11.013,89	306.578,40
	Pref. Mun. Maravilha	1.959		303.547,05	295.564,51	
Marema	Câm. Ver. Marema	5	4.200,00	774,75	750,75	131.381,25
	Pref. Mun. Marema	870		134.806,50	130.630,50	
Massaranduba	Câm. Ver. Massaranduba	119	6.120,00	18.439,05	18.013,16	258.844,50
	Pref. Mun. Massaranduba	1.591		246.525,45	240.831,34	
Matos Costa	Câm. Ver. Matos Costa	44	4.200,00	6.817,80	6.692,51	224.351,25
	Pref. Mun. Matos Costa	1.431		221.733,45	217.658,74	
Meleiro	Pref. Mun. Meleiro	1.149	4.200,00	178.037,55	173.837,55	173.837,55
Mirim Doce	Pref. Mun. Mirim Doce	177	4.200,00	27.426,15	23.226,15	23.226,15
Modelo	Câm. Ver. Modelo	63	4.200,00	9.761,85	9.491,85	147.651,00
	Pref. Mun. Modelo	917		142.089,15	138.159,15	

Mondaí	Câm. Ver. Mondaí	37	5.100,00	5.733,15	5.612,65	237.551,70
	Pref. Mun. Mondaí	1.529		236.918,55	231.939,05	
Monte Carlo	Câm. Ver. Monte Carlo	82	4.200,00	12.705,90	12.431,48	190.262,25
	Pref. Mun. Monte Carlo	1.173		181.756,35	177.830,77	
Monte Castelo	Câm. Ver. Monte Castelo	48	4.200,00	7.437,60	7.089,41	85.516,05
	Pref. Mun. Monte Castelo	531		82.278,45	78.426,64	
Morro da Fumaça	Câm. Ver. Morro da Fumaça	69	7.140,00	10.691,55	10.087,06	119.144,25
	Pref. Mun. Morro da Fumaça	746		115.592,70	109.057,19	
Morro Grande	Pref. Mun. Morro Grande	471	4.200,00	72.981,45	68.781,45	68.781,45
Navegantes	Câm. Ver. Navegantes	169	18.300,00	26.186,55	25.687,65	942.235,05
	NavegantesPREV	208		32.229,60	31.615,57	
	Pref. Mun. Navegantes	5.822		902.118,90	884.931,84	
Nova Erechim	Câm. Ver. Nova Erechim	68	4.200,00	10.536,60	10.282,05	169.653,90
	Pref. Mun. Nova Erechim	1.054		163.317,30	159.371,85	
Nova Itaberaba	Câm. Ver. Nova Itaberaba	86	4.200,00	13.325,70	13.054,33	202.038,45
	Pref. Mun. Nova Itaberaba	1.245		192.912,75	188.984,12	
Nova Trento	Câm. Ver. Nova Trento	28	6.120,00	4.338,60	4.272,67	396.595,05
	Pref. Mun. Nova Trento	2.334		361.653,30	356.157,31	
	SAMAE - Nova Trento	237		36.723,15	36.165,07	
Nova Veneza	Pref. Mun. Nova Veneza	1.996	6.120,00	309.280,20	303.160,20	303.160,20
Novo Horizonte	Câm. Ver. Novo Horizonte	40	4.200,00	6.198,00	5.982,34	116.506,05
	Pref. Mun. Novo Horizonte	739		114.508,05	110.523,71	
Orleans	Câm. Ver. Orleans	11	7.140,00	1.704,45	1.660,30	268.516,05
	Pref. Mun. Orleans	1.768		273.951,60	266.855,75	
Otacílio Costa	IPAM	71	7.140,00	11.001,45	10.604,78	190.886,10
	Pref. Mun. Otacílio Costa	1.207		187.024,65	180.281,32	
Ouro	Câm. Ver. Ouro	58	4.200,00	8.987,10	8.741,04	149.200,50
	Pref. Mun. Ouro	932		144.413,40	140.459,46	
Ouro Verde	Câm. Ver. Ouro Verde	1	4.200,00	154,95	149,50	115.266,45
	Pref. Mun. Ouro Verde	770		119.311,50	115.116,95	
Paial	Câm. Ver. Paial	18	4.200,00	2.789,10	2.642,87	75.909,15
	Pref. Mun. Paial	499		77.320,05	73.266,28	
Palhoça	Câm. Ver. Palhoça	294	44.700,00	45.555,30	44.436,94	1.776.117,45
	FCAM	10		1.549,50	1.511,46	
	Fundo Mun. de Saúde de Palhoça	1.009		156.344,55	152.506,38	
	IPPA	167		25.876,65	25.241,39	
	Pref. Mun. Palhoça	10.271		1.591.491,45	1.552.421,27	

Palma Sola	Câm. Ver. Palma Sola	23	4.200,00	3.563,85	3.497,91	222.801,75
	Pref. Mun. Palma Sola	1.442		223.437,90	219.303,84	
Palmeira	Câm. Ver. Palmeira	39	4.200,00	6.043,05	5.787,91	95.277,90
	Pref. Mun. Palmeira	603		93.434,85	89.489,99	
Palmitos	Câm. Ver. Palmitos	80	6.120,00	12.396,00	11.647,38	95.217,30
	Pref. Mun. Palmitos	574		88.941,30	83.569,92	
Papanduva	Câm. Ver. Papanduva	188	7.140,00	29.130,60	27.467,25	117.904,65
	Pref. Mun. Papanduva	619		95.914,05	90.437,40	
Paraíso	Câm. Ver. Paraíso	52	4.200,00	8.057,40	7.930,72	262.933,80
	Pref. Mun. Paraíso	1.672		259.076,40	255.003,08	
Passo de Torres	Câm. Ver. Passo de Torres	46	4.200,00	7.127,70	6.965,48	180.345,45
	Pref. Mun. Passo de Torres	1.145		177.417,75	173.379,97	
Passos Maia	Câm. Ver. Passos Maia	43	4.200,00	6.662,85	6.534,86	214.434,45
	Pref. Mun. Passos Maia	1.368		211.971,60	207.899,59	
Paulo Lopes	Câm. Ver. Paulo Lopes	45	4.200,00	6.972,75	6.792,41	158.187,60
	Pref. Mun. Paulo Lopes	1.003		155.414,85	151.395,19	
Pedras Grandes	Câm. Ver. Pedras Grandes	2	2.450,00	309,90	296,36	53.641,90
	Pref. Mun. Pedras Grandes	360		55.782,00	53.345,54	
Penha	Câm. Ver. Penha	174	9.120,00	26.961,30	26.500,53	524.527,80
	Pref. Mun. Penha	3.270		506.686,50	498.027,27	
Peritiba	Câm. Ver. Peritiba	51	4.200,00	7.902,45	7.774,72	255.651,15
	Pref. Mun. Peritiba	1.626		251.948,70	247.876,43	
Pescaria Brava	Câm. Ver. Pescaria Brava	35	4.200,00	5.423,25	5.265,69	140.368,35
	Pref. Mun. Pescaria Brava	898		139.145,10	135.102,66	
Petrolândia	Câm. Ver. Petrolândia	13	4.200,00	2.014,35	1.912,86	79.163,10
	Pref. Mun. Petrolândia	525		81.348,75	77.250,24	
Pinhalzinho	Câm. Ver. Pinhalzinho	7	7.140,00	1.084,65	1.053,89	244.653,75
	Pref. Mun. Pinhalzinho	1.618		250.709,10	243.599,86	
Pinheiro Preto	Câm. Ver. Pinheiro Preto	64	4.200,00	9.916,80	9.756,42	255.496,20
	Pref. Mun. Pinheiro Preto	1.612		249.779,40	245.739,78	
Piratuba	Pref. Mun. Piratuba	915	4.200,00	141.779,25	137.579,25	137.579,25
Planalto Alegre	Câm. Ver. Planalto Alegre	22	4.200,00	3.408,90	3.276,71	104.110,05
	Pref. Mun. Planalto Alegre	677		104.901,15	100.833,34	
Pomerode	Câm. Ver. Pomerode	33	9.120,00	5.113,35	4.988,63	364.774,35
	Pref. Mun. Pomerode	2.247		348.172,65	339.680,05	
	SAMAE - Pomerode	133		20.608,35	20.105,67	
Ponte Alta	Pref. Mun. Ponte Alta	344	4.200,00	53.302,80	49.102,80	49.102,80

Ponte Alta do Norte	Câm. Ver. Ponte Alta do Norte	1	4.200,00	154,95	146,33	71.260,65
	Pref. Mun. Ponte Alta do Norte	486		75.305,70	71.114,32	
Ponte Serrada	Câm. Ver. Ponte Serrada	4	5.100,00	619,80	607,25	246.693,75
	Pref. Mun. Ponte Serrada	1.621		251.173,95	246.086,50	
Porto Belo	Câm. Ver. Porto Belo	43	7.140,00	6.662,85	6.490,27	268.516,05
	FAMAP	23		3.563,85	3.471,54	
	Pref. Mun. Porto Belo	1.713		265.429,35	258.554,24	
Porto União	Câm. Ver. Porto União	250	9.120,00	38.737,50	38.221,66	675.759,00
	Pref. Mun. Porto União	4.170		646.141,50	637.537,34	
Pouso Redondo	Câm. Ver. Pouso Redondo	52	7.140,00	8.057,40	7.739,80	173.996,55
	Pref. Mun. Pouso Redondo	1.117		173.079,15	166.256,75	
Praia Grande	Câm. Ver. Praia Grande	5	4.200,00	774,75	735,50	78.698,25
	Pref. Mun. Praia Grande	530		82.123,50	77.962,75	
Presidente Castello Branco	Pref. Mun. Presidente Castello Branco	351	4.200,00	54.387,45	50.187,45	50.187,45
Presidente Getúlio	Pref. Mun. Presidente Getúlio	2.529	6.545,00	391.868,55	385.323,55	385.323,55
Presidente Nereu	Câm. Ver. Presidente Nereu	28	4.200,00	4.338,60	4.219,33	148.580,70
	Pref. Mun. Presidente Nereu	958		148.442,10	144.361,37	
Princesa	Câm. Ver. Princesa	48	4.200,00	7.437,60	7.311,52	243.565,05
	Pref. Mun. Princesa	1.551		240.327,45	236.253,53	
Quilombo	Câm. Ver. Quilombo	111	4.200,00	17.199,45	17.024,84	409.516,50
	Pref. Mun. Quilombo	2.559		396.517,05	392.491,66	
Rancho Queimado	Câm. Ver. Rancho Queimado	4	4.200,00	619,80	606,01	184.529,10
	Pref. Mun. Rancho Queimado	1.214		188.109,30	183.923,09	
Rio das Antas	Câm. Ver. Rio das Antas	20	4.200,00	3.099,00	2.895,61	59.794,35
	Pref. Mun. Rio das Antas	393		60.895,35	56.898,74	
Rio do Campo	Câm. Ver. Rio do Campo	47	4.200,00	7.282,65	7.152,61	231.014,10
	Pref. Mun. Rio do Campo	1.440		223.128,00	219.143,81	
	RIOPREV	31		4.803,45	4.717,68	
Rio do Oeste	Câm. Ver. Rio do Oeste	78	4.200,00	12.086,10	11.694,23	125.338,20
	Pref. Mun. Rio do Oeste	758		117.452,10	113.643,97	
Rio do Sul	Câm. Ver. Rio do Sul	229	16.260,00	35.483,55	34.812,16	843.092,70
	Pref. Mun. Rio do Sul	5.317		823.869,15	808.280,54	
Rio dos Cedros	Câm. Ver. Rio dos Cedros	18	5.100,00	2.789,10	2.725,75	219.422,55
	Pref. Mun. Rio dos Cedros	1.431		221.733,45	216.696,80	
Rio Fortuna	Pref. Mun. Rio Fortuna	379	4.200,00	58.726,05	54.526,05	54.526,05
Rio Negrinho	IPRERIO	35	10.140,00	5.423,25	5.213,75	252.345,30
	Pref. Mun. Rio Negrinho	1.597		247.455,15	237.895,78	

	SAMAE - Rio Negrinho	62		9.606,90	9.235,78	
Rio Rufino	Câm. Ver. Rio Rufino	20	4.200,00	3.099,00	2.979,51	104.729,85
	Pref. Mun. Rio Rufino	683		105.830,85	101.750,34	
Riqueza	Pref. Mun. Riqueza	1.096	4.200,00	169.825,20	165.625,20	165.625,20
Rodeio	Câm. Ver. Rodeio	18	5.100,00	2.789,10	2.743,99	310.223,25
	Pref. Mun. Rodeio	2.017		312.534,15	307.479,26	
Romelândia	Câm. Ver. Romelândia	123	4.200,00	19.058,85	18.737,78	245.114,55
	Pref. Mun. Romelândia	1.486		230.255,70	226.376,77	
Salete	Pref. Mun. Salete	292	1.750,00	45.245,40	43.495,40	43.495,40
Saltinho	Pref. Mun. Saltinho	384	4.200,00	59.500,80	55.300,80	55.300,80
Salto Veloso	Câm. Ver. Salto Veloso	45	4.200,00	6.972,75	6.797,91	163.300,95
	Pref. Mun. Salto Veloso	1.036		160.528,20	156.503,04	
Sangão	Pref. Mun. Sangão	439	2.125,00	68.023,05	65.898,05	65.898,05
Santa Cecília	Pref. Mun. Santa Cecília	550	6.120,00	85.222,50	79.102,50	79.102,50
Santa Helena	Câm. Ver. Santa Helena	65	4.200,00	10.071,75	9.375,32	56.540,40
	Pref. Mun. Santa Helena	327		50.668,65	47.165,08	
Santa Rosa de Lima	Câm. Ver. Santa Rosa de Lima	14	4.200,00	2.169,30	1.956,26	38.566,20
	Pref. Mun. Santa Rosa de Lima	262		40.596,90	36.609,94	
Santa Rosa do Sul	Câm. Ver. Santa Rosa do Sul	32	4.200,00	4.958,40	4.857,35	201.883,50
	Pref. Mun. Santa Rosa do Sul	1.298		201.125,10	197.026,15	
Santa Terezinha do Pro- gresso	Câm. Ver. Santa Terezinha do Pro- gresso	50	4.200,00	7.747,50	7.560,67	169.963,80
	Pref. Mun. Santa Terezinha do Progresso	1.074		166.416,30	162.403,13	
Santiago do Sul	Câm. Ver. Santiago do Sul	14	4.200,00	2.169,30	2.129,00	221.872,05
	Pref. Mun. Santiago do Sul	1.445		223.902,75	219.743,05	
Santo Amaro da Impera- triz	Câm. Ver. Santo Amaro da Impe- ratriz	65	7.140,00	10.071,75	9.891,31	391.391,40
	Pref. Mun. Santo Amaro da Impe- ratriz	2.507		388.459,65	381.500,09	
São Bento do Sul	Câm. Ver. São Bento do Sul	160	20.340,00	24.792,00	24.126,89	737.830,35
	Fundação Cultural de São Bento do Sul	146		22.622,70	22.015,78	
	IPRESBS	92		14.255,40	13.872,96	
	Pref. Mun. São Bento do Sul	4.077		631.731,15	614.783,23	
	SAMAE - São Bento do Sul	418		64.769,10	63.031,49	
São Bernardino	Pref. Mun. São Bernardino	2.268	4.200,00	351.426,60	347.226,60	347.226,60
São Bonifácio	Pref. Mun. São Bonifácio	756	4.200,00	117.142,20	112.942,20	112.942,20
São Carlos	Câm. Ver. São Carlos	39	5.100,00	6.043,05	5.919,82	244.989,30
	Pref. Mun. São Carlos	1.575		244.046,25	239.069,48	
São Cristóvão do Sul	Câm. Ver. São Cristóvão do Sul	26	4.200,00	4.028,70	3.731,15	52.666,65
	Pref. Mun. São Cristóvão do Sul	341		52.837,95	48.935,50	

São Domingos	Câm. Ver. São Domingos	58	4.200,00	8.987,10	8.789,37	186.698,40
	Pref. Mun. São Domingos	1.174		181.911,30	177.909,03	
São Francisco do Sul	IPRESF	65	14.280,00	10.071,75	9.736,30	414.466,65
	Pref. Mun. São Francisco do Sul	2.702		418.674,90	404.730,35	
São João Batista	Câm. Ver. São João Batista	36	9.120,00	5.578,20	5.444,19	370.507,50
	Pref. Mun. São João Batista	2.414		374.049,30	365.063,31	
São João do Itaperiú	Câm. Ver. São João do Itaperiú	12	1.750,00	1.859,40	1.791,22	45.974,60
	Pref. Mun. São João do Itaperiú	296		45.865,20	44.183,38	
São João do Oeste	Pref. Mun. São João do Oeste	1.338	4.200,00	207.323,10	203.123,10	203.123,10
São João do Sul	Câm. Ver. São João do Sul	18	4.200,00	2.789,10	2.701,80	129.986,70
	Pref. Mun. São João do Sul	848		131.397,60	127.284,90	
São Joaquim	Câm. Ver. São Joaquim	16	8.280,00	2.479,20	2.419,39	334.934,25
	Pref. Mun. São Joaquim	2.199		340.735,05	332.514,86	
São José	Câm. Ver. São José	548	44.700,00	84.912,60	80.682,66	852.615,45
	Pref. Mun. São José	5.139		796.288,05	756.620,76	
	SJPREV	104		16.114,80	15.312,04	
São José do Cedro	Câm. Ver. São José do Cedro	75	6.120,00	11.621,25	11.393,46	306.104,25
	Pref. Mun. São José do Cedro	1.940		300.603,00	294.710,79	
São José do Cerrito	Câm. Ver. São José do Cerrito	4	3.850,00	619,80	600,83	121.969,40
	Pref. Mun. São José do Cerrito	808		125.199,60	121.368,57	
São Lourenço do Oeste	Câm. Ver. São Lourenço do Oeste	96	8.280,00	14.875,20	14.661,00	566.739,45
	Pref. Mun. São Lourenço do Oeste	3.615		560.144,25	552.078,45	
São Ludgero	Pref. Mun. São Ludgero	940	5.100,00	145.653,00	140.925,19	152.019,30
	SAMAE - São Ludgero	74		11.466,30	11.094,11	
São Martinho	Câm. Ver. São Martinho	23	1.750,00	3.563,85	3.488,48	80.993,30
	Pref. Mun. São Martinho	511		79.179,45	77.504,82	
São Miguel da Boa Vista	Câm. Ver. São Miguel da Boa Vista	85	4.200,00	13.170,75	12.563,61	86.910,60
	Pref. Mun. São Miguel da Boa Vista	503		77.939,85	74.346,99	
São Miguel do Oeste	Câm. Ver. São Miguel do Oeste	340	10.140,00	52.683,00	51.933,68	702.784,95
	Pref. Mun. São Miguel do Oeste	4.261		660.241,95	650.851,27	
São Pedro de Alcântara	Câm. Ver. São Pedro de Alcântara	112	4.200,00	17.354,40	17.064,57	247.283,85
	Pref. Mun. São Pedro de Alcântara	1.511		234.129,45	230.219,28	
Saudades	Câm. Ver. Saudades	25	4.200,00	3.873,75	3.769,89	152.454,45
	Pref. Mun. Saudades	986		152.780,70	148.684,56	
Schroeder	Câm. Ver. Schroeder	144	7.140,00	22.312,80	21.953,55	436.326,90
	Pref. Mun. Schroeder	2.718		421.154,10	414.373,35	
Seara	Câm. Ver. Seara	100	7.140,00	15.495,00	15.026,80	229.158,75

	Pref. Mun. Seara	1.425		220.803,75	214.131,95	
Serra Alta	Câm. Ver. Serra Alta	47	4.200,00	7.282,65	7.116,63	180.035,55
	Pref. Mun. Serra Alta	1.142		176.952,90	172.918,92	
Siderópolis	Câm. Ver. Siderópolis	7	6.120,00	1.084,65	1.044,31	158.436,90
	Pref. Mun. Siderópolis	1.055		163.472,25	157.392,59	
Sombrio	Câm. Ver. Sombrio	63	8.280,00	9.761,85	9.291,48	163.559,55
	Pref. Mun. Sombrio	1.046		162.077,70	154.268,07	
Sul Brasil	Câm. Ver. Sul Brasil	28	4.200,00	4.338,60	4.232,37	167.329,65
	Pref. Mun. Sul Brasil	1.079		167.191,05	163.097,28	
Taió	Câm. Ver. Taió	52	7.140,00	8.057,40	7.897,92	353.583,60
	Pref. Mun. Taió	2.276		352.666,20	345.685,68	
Tangará	Câm. Ver. Tangará	37	4.200,00	5.733,15	5.634,36	239.536,35
	Pref. Mun. Tangará	1.536		238.003,20	233.901,99	
Tigrinhos	Câm. Ver. Tigrinhos	74	4.200,00	11.466,30	11.175,29	161.286,60
	Pref. Mun. Tigrinhos	994		154.020,30	150.111,31	
Tijucas	Câm. Ver. Tijucas	178	9.120,00	27.581,10	27.136,22	556.292,55
	Pref. Mun. Tijucas	3.437		532.563,15	523.973,00	
	PREVISERTI	34		5.268,30	5.183,32	
Timbé do Sul	Câm. Ver. Timbé do Sul	30	4.200,00	4.648,50	4.472,28	106.589,25
	Pref. Mun. Timbé do Sul	642		99.477,90	95.706,71	
	SAMAE - Timbé do Sul	43		6.662,85	6.410,26	
Timbó	Câm. Ver. Timbó	364	10.140,00	56.401,80	55.612,46	714.406,20
	Pref. Mun. Timbó	4.081		632.350,95	623.501,22	
	SAMAE - Timbó	147		22.777,65	22.458,88	
	TIMBOPREV	84		13.015,80	12.833,64	
Timbó Grande	Câm. Ver. Timbó Grande	84	4.200,00	13.015,80	12.208,48	63.513,15
	Pref. Mun. Timbó Grande	353		54.697,35	51.304,67	
Três Barras	Câm. Ver. Três Barras	55	7.140,00	8.522,25	8.315,67	287.419,95
	Pref. Mun. Três Barras	1.846		286.037,70	279.104,28	
Treviso	Pref. Mun. Treviso	1.504	4.200,00	233.044,80	228.844,80	228.844,80
Treze de Maio	Pref. Mun. Treze de Maio	686	4.200,00	106.295,70	102.095,70	102.095,70
Treze Tílias	Câm. Ver. Treze Tílias	38	4.200,00	5.888,10	5.746,49	170.428,65
	Pref. Mun. Treze Tílias	1.089		168.740,55	164.682,16	
Trombudo Central	Câm. Ver. Trombudo Central	23	4.200,00	3.563,85	3.489,88	198.164,70
	Pref. Mun. Trombudo Central	1.283		198.800,85	194.674,82	
Tubarão	Câm. Ver. Tubarão	23	21.420,00	3.563,85	2.853,97	86.115,30
	Pref. Mun. Tubarão	671		103.971,45	83.261,33	

Tunápolis	Câm. Ver. Tunápolis	83	4.200,00	12.860,85	12.631,05	230.859,15
	Pref. Mun. Tunápolis	1.434		222.198,30	218.228,10	
Turvo	Câm. Ver. Turvo	39	5.100,00	6.043,05	5.857,16	160.696,50
	Pref. Mun. Turvo	1.031		159.753,45	154.839,34	
União do Oeste	Câm. Ver. União do Oeste	88	8.400,00	13.635,60	13.026,20	179.554,35
	Pref. Mun. União do Oeste	1.125		174.318,75	166.528,15	
Urubici	Pref. Mun. Urubici	1.528	5.100,00	236.763,60	231.663,60	231.663,60
Urupema	Câm. Ver. Urupema	2	4.200,00	309,90	226,73	11.449,95
	Pref. Mun. Urupema	99		15.340,05	11.223,22	
Urussanga	Câm. Ver. Urussanga	134	7.140,00	20.763,30	20.044,47	199.098,45
	Pref. Mun. Urussanga	1.197		185.475,15	179.053,98	
Vargeão	Câm. Ver. Vargeão	3	4.200,00	464,85	441,21	78.388,35
	Pref. Mun. Vargeão	530		82.123,50	77.947,14	
Vargem	Pref. Mun. Vargem	232	4.200,00	35.948,40	31.748,40	31.748,40
Vargem Bonita	Câm. Ver. Vargem Bonita	38	4.200,00	5.888,10	5.629,43	91.404,15
	Pref. Mun. Vargem Bonita	579		89.716,05	85.774,72	
Vidal Ramos	Câm. Ver. Vidal Ramos	15	4.200,00	2.324,25	2.263,20	155.708,40
	Pref. Mun. Vidal Ramos	1.017		157.584,15	153.445,20	
Videira	Câm. Ver. Videira	139	14.280,00	21.538,05	21.222,03	958.960,95
	INPREVID	42		6.507,90	6.412,41	
	Pref. Mun. Videira	5.811		900.414,45	887.203,01	
	VISAN	289		44.780,55	44.123,50	
Vitor Meireles	Pref. Mun. Vitor Meireles	872	4.200,00	135.116,40	130.916,40	130.916,40
Witmarsum	Pref. Mun. Witmarsum	336	4.200,00	52.063,20	47.863,20	47.863,20
Xanxerê	Câm. Ver. Xanxerê	55	12.300,00	8.522,25	8.300,08	459.522,75
	Pref. Mun. Xanxerê	2.990		463.300,50	451.222,67	
Xavantina	Câm. Ver. Xavantina	43	4.200,00	6.662,85	6.473,94	143.932,20
	Pref. Mun. Xavantina	913		141.469,35	137.458,26	
Xaxim	Câm. Ver. Xaxim	52	8.280,00	8.057,40	7.774,69	227.708,85
	Pref. Mun. Xaxim	1.471		227.931,45	219.934,16	
Zortéa	Câm. Ver. Zortéa	6	4.200,00	929,70	882,33	78.233,40
	Pref. Mun. Zortéa	526		81.503,70	77.351,07	
TOTAL		472.625	1.916.895,00	73.233.243,75	71.316.348,75	71.316.348,75

Economia de entidades que publicam gratuitamente no CIGA Diário - DOM/SC em 2021

Entidades no CIGA Diário

73

Economia Gerada

30,4 milhões

ENTIDADE	Total de Publicações	Economia Gerada (R\$)
ACAMOSC	14	R\$ 2.169,30
ACISSC	5	R\$ 774,75
AGIR	301	R\$ 46.639,95
AMAI	35	R\$ 5.423,25
AMARP	1	R\$ 154,95
AMAUC	75	R\$ 11.621,25
AMAVI	199	R\$ 30.835,05
AMEOSC	16	R\$ 2.479,20
AMERIOS	83	R\$ 12.860,85
AMESC	22	R\$ 3.408,90
AMFRI	3	R\$ 464,85
AMMOC	10	R\$ 1.549,50
AMMVI	78	R\$ 12.086,10
AMNOROESTE	20	R\$ 3.099,00
AMOSC	32	R\$ 4.958,40
AMPLANORTE	16	R\$ 2.479,20
AMPLASC	8	R\$ 1.239,60
AMREC	9	R\$ 1.394,55
AMUNESC	6	R\$ 929,70
AMURC	17	R\$ 2.634,15
AMUREL	87	R\$ 13.480,65
AMURES	26	R\$ 4.028,70
AMVALI	1	R\$ 154,95
ARIS	294	R\$ 45.555,30
CIAPS	163	R\$ 25.256,85
CIASS	34	R\$ 5.268,30
CICCS	23	R\$ 3.563,85
CIDEMA	22	R\$ 3.408,90
CIGA	944	R\$ 146.272,80
CIGAMERIOS	183	R\$ 28.355,85
CIGAMVALI	117	R\$ 18.129,15
CIM-AMAI	3	R\$ 464,85
CIM-AMAVI	53	R\$ 8.212,35
CIM-AMUREL	83	R\$ 12.860,85
CIMVI	808	R\$ 125.199,60
CINCATARINA	185.821	R\$ 28.792.963,95
CINFRA	21	R\$ 3.253,95
CIRSURES	184	R\$ 28.510,80
CIS/AMARP	287	R\$ 44.470,65
CIS/AMAUC	80	R\$ 12.396,00
CIS/AMERIOS	66	R\$ 10.226,70
CIS/AMFRI	196	R\$ 30.370,20
CIS/AMOSC	361	R\$ 55.936,95
CIS/AMUREL	170	R\$ 26.341,50

CIS/AMURES	1.103	R\$	170.909,85
CIS/AMVI	853	R\$	132.172,35
CISAM	326	R\$	50.513,70
CISAMREC	292	R\$	45.245,40
CISAM-SUL	99	R\$	15.340,05
CISNORDESTE	474	R\$	73.446,30
CITMAR	63	R\$	9.761,85
CODEPLAN	22	R\$	3.408,90
CONDER	576	R\$	89.251,20
CONSAD	146	R\$	22.622,70
COSEMS/SC	9	R\$	1.394,55
CISAMA	94	R\$	14.565,30
CRESIM	31	R\$	4.803,45
Consórcio Integrar	9	R\$	1.394,55
CISAMURC	62	R\$	9.606,90
Consórcio Abrigo Institucional	7	R\$	1.084,65
Consórcio Casa Lar Pequeno Príncipe	4	R\$	619,80
CIMA	34	R\$	5.268,30
CIM-AMREC	51	R\$	7.902,45
CIM-AMFRI	111	R\$	17.199,45
CIMGPA	52	R\$	8.057,40
Consórcio Quiriri	80	R\$	12.396,00
CVC	680	R\$	105.366,00
Consórcio Lambari	29	R\$	4.493,55
EGEM	13	R\$	2.014,35
FECAM	19	R\$	2.944,05
GRANFPOLIS	69	R\$	10.691,55
IBERE	16	R\$	2.479,20
SAGA	9	R\$	1.394,55
Total	196.310	R\$	30.418.234,50



Simples

O CIGA Simples é a solução de destaque nacional do CIGA. Ela já está em vários estados do país e pode ser utilizada por qualquer município, sem necessidade de implantação ou deslocamento de suporte técnico até o município, é o segundo maior sistema do CIGA e o principal contratado por cidades de maior porte em outros estados.

Com a implementação do regime simplificado de tributação para as empresas, os municípios consorciados possuem a sua disposição este sistema que proporciona o devido monitoramento das empresas optantes pelo regime do Simples Nacional, uma vez que a declaração e o recolhimento são efetuados diretamente no sistema de arrecadação da Receita Federal.

As questões de cadastro, isenções, substituição tributária, locação e local da prestação do serviço, eram de grande dificuldade dos municípios, uma vez que não havia uma solução adequada de monitoramento de dados das empresas do Simples Nacional. Com base numa proposta recebida do Confaz-M, para processar a base de dados disponibilizada aos

municípios pela Receita Federal do Brasil, foi desenvolvido no CIGA o sistema de monitoramento e fiscalização do Simples Nacional, que tem gerado grande impacto no incremento da arrecadação municipal, especialmente em municípios que já dispõem da Nota Fiscal Eletrônica de Serviços ou adotaram a Nota Fiscal de Serviços Eletrônica do CIGA, o CIGA Nota.

Uma realidade comum em prefeituras é o desconhecimento em relação a algumas empresas estabelecidas no município, em virtude da falta de cadastro por parte do empresário de situações que estão fora da REDESIM (Rede Nacional para a Simplificação do Registro e da Legalização de Empresas e Negócios).

Para os municípios que utilizam o CIGA Simples ficou mais fácil saber exatamente todos os CNPJs ativos e inativos nos seus municípios, pois um novo arquivo foi disponibilizado, e com ele é possível baixar de uma só vez as informações de todos os CNPJs constituídos no município. Além das empresas, microempreendedores individuais, órgãos públicos e entidades do terceiro setor também constam na listagem as empresas inativas.

O relatório conta, ainda, com informações públicas e detalhadas de contatos, tais como: endereço, telefone e e-mail, desde que esses dados estejam atualizados no site da Receita Federal.

As informações sobre o início da atividade, porte e CNAE principal também ajudam as cidades, seja na questão de fiscalização ou para outros fins de estatísticas e planejamento.

Empresas no CIGA Simples

486 mil

Municípios no CIGA Simples

247



O CIGA Nota proporciona o gerenciamento e emissão de Notas Fiscais de Serviços Eletrônica, podendo ser acessado no ambiente em nuvem, em smartphones ou integrado ao sistema de empresas. Além de permitir a melhoria da inteligência fiscal municipal, o CIGA Nota é uma solução que contribui para a modernização e aumento da eficiência dos municípios, além de oferecer benefícios às empresas, aos contribuintes e aos contadores.

Com o CIGA Nota é possível fazer a emissão da nota fiscal eletrônica utilizando a versão mobile, sendo necessário apenas fazer o download do aplicativo em um *smartphone* Android® ou *tablet*. O aplicativo mobile permite que as informações sejam automaticamente convertidas em nota fiscal, não sendo necessário acessar o portal do CIGA Nota para emitir manualmente cada uma das notas processadas. O sistema de navegação é muito simples, intuitivo e rápido, com a emissão de nota em menos de um minuto.

Uma das principais vantagens para o contribuinte, é poder contar com integração via *web-service* do CIGA Nota, e não ser obrigado a mudar seu sistema de ERP e POS. Com a integração, é possível continuar com o software que contém as informações cadastrais dos clientes

e com o qual o contribuinte já está familiarizado. A gestão de serviços se torna mais fácil, ágil e simplificada. O CIGA oferece suporte técnico para fazer a integração entre os sistemas.

Além disso, os dados das notas fiscais emitidas pelo CIGA Nota são compartilhados com o sistema CIGA Simples, gerando relatórios completos para a fiscalização dos municípios.



O sistema de Gestão do Cadastro Integrado Municipal – CIGA CIM, consiste num projeto para atender a Rede Nacional para a Simplificação do Registro e da Legalização de Empresas e Negócios, REDESIM, que permite a abertura, fechamento, alteração e legalização de empresas em todas as Juntas Comerciais do Brasil, simplificando procedimentos e reduzindo a burocracia ao mínimo necessário.

O CIGA CIM faz a integração das informações relacionadas ao processo de abertura e alteração de empresas entre o município, a Junta Comercial, a Secretaria de Estado da Fazenda, o Corpo de Bombeiros Estadual e a Receita Federal do Brasil, cumprindo as regras da REDESIM.

Hoje no CIGA CIM possui municípios em que setores chegam a deliberar 100% das análises de constituição ou alteração de empresas de forma eletrônica e automatizada por robôs, sem que o solicitante tenha que ir pessoalmente à prefeitura, e atendendo a Lei nº 13.874 de 2019 que trata da Liberdade Econômica, a Lei nº 17.071 de 2017 que trata do SC Bem Mais Simples, além de legislações próprias dos municípios.

Além disso, em 2021 o CIGA CIM deliberou 98.876 vezes de forma automática para algum setor, auxiliando a agilidade de 72 municípios. Desse modo, os servidores municipais não necessitaram realizar quase 100 mil análises, ganhando tempo para solucionar questões mais complexas e diminuindo o tempo de espera de uma empresa para formalizar seu negócio. Gerando redução de custo para o processo de registro mercantil

O estado catarinense segue se destacando no país quando o assunto é alavancar o crescimento econômico e incentivar o empreendedorismo. Segundo o Ranking Nacional de Dispensas de Alvarás e Licenças, divulgado nesta quinta-feira, 21, pelo Ministério da Economia,

Santa Catarina está no segundo lugar entre os estados, com 576 atividades econômicas dispensadas, mais que a classificação brasileira, proporcionando um ambiente de negócios mais livre e favorável à abertura de empresas.

Na relação daqueles que dispensam mais atividades econômicas, destaca-se o município de Pinhalzinho (SC). No mês de agosto de 2021, o município encaminhou ao Ministério da Economia o decreto municipal nº 326/2020, que regulamenta os procedimentos para concessão de alvará de licença no município. Com um rol de 1.095 atividades, o município agora consta na relação daqueles que mais dispensam atividades econômicas de alvarás e licenças no País.



Uma das ferramentas utilizadas pelo município é o **CIGA CIM** para a implementação das respostas automáticas. E, assim, conseguiram reduzir drasticamente o tempo de abertura de empresas.

Regulamentação + sistema = agilidade na abertura e alteração de empresas = melhoria do ambiente econômico e negócios.

Municípios no CIGA CIM

256

Total de protocolos

350 mil



O portal Gestão das Câmaras de Vereadores (CIGA Câmara) é um sistema com domínio exclusivo para o poder legislativo (nomedacamara.sc.gov.br), voltado para a divulgação das informações e serviços das Câmaras de Vereadores. O dia a dia das Câmaras pode ser acompanhado por todos. Os cidadãos e a classe política acompanham o andamento das sessões legislativas e a tramitação de projetos por meio da transmissão ao vivo das sessões, informações das sessões, legislatura, matérias em tramitação, assinatura digital, entre outras funcionalidades.

O CIGA Câmara representa uma alternativa para dar visibilidade aos projetos que tramitam na Câmara de Vereadores e os benefícios que trazem para a comunidade. Além disso, os

vereadores e servidores da câmara podem criar contas de e-mail oficiais para facilitar a comunicação administrativa e com a população.

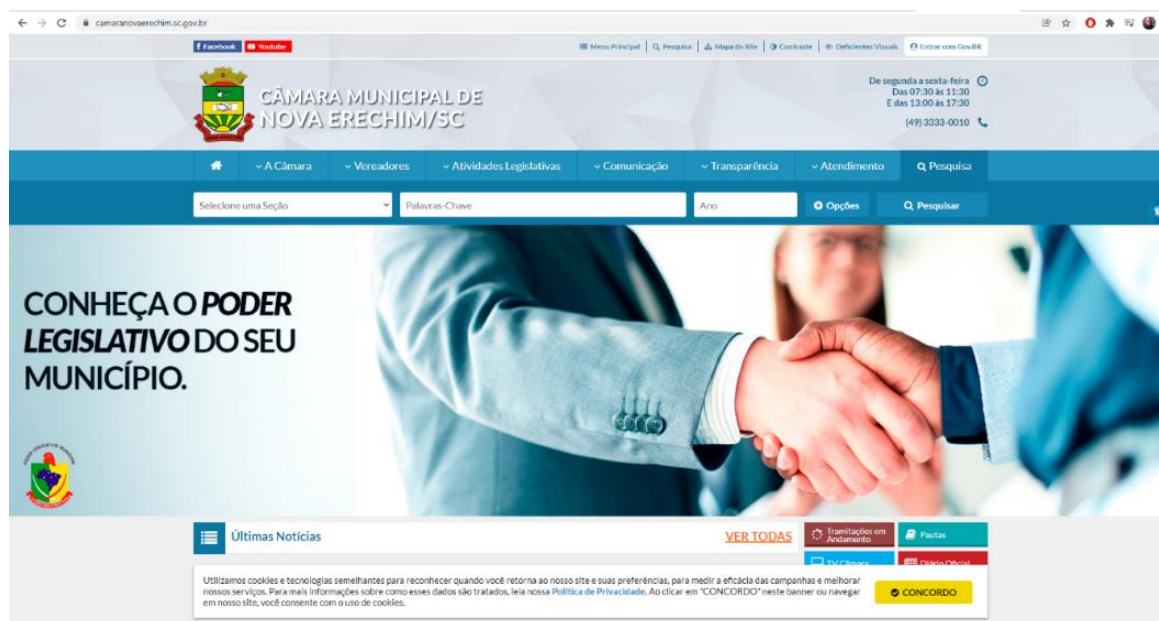

A solução do CIGA voltada às câmaras representa uma facilidade que contribui para o atendimento da Lei de Acesso à Informação e da Lei da Transparência ao apresentar documentos da gestão fiscal, balancetes, licitações, contratos, concursos, entre outros. Além disso, há a possibilidade de automatizar a divulgação dos atos publicados no CIGA Diário - DOM/SC, sendo um importante canal de comunicação aberto com os cidadãos.

Além do portal a Câmara pode optar por mais dois opcionais:

- 1 – Protocolo e Processo Digital; e
- 2 – Votação eletrônica offline.

Acesse o portal modelo em <https://camara.ciga.sc.gov.br/>

Câmaras no CIGA Câmara

109



Os municípios no seu desenvolvimento territorial e na manutenção e ampliação de suas infraestruturas sempre precisam realizar obras públicas, seja com recursos próprios ou de convênios estaduais, nacionais e internacionais. A gestão dessas obras, na maioria das vezes realizada a partir de licitações com recursos de convênios, necessita de um acompanhamento contínuo e a prestação de contas tanto para os tribunais de contas estaduais como para os bancos gestores.



O CIGA Obras surgiu dessa necessidade e pretende auxiliar as equipes de engenharia tanto dos municípios como das associações de municípios na elaboração dos orçamentos para as licitações, julgamentos das propostas das empresas, gerência dos contratos e de seus aditivos, assim como facilitar os fiscais de obras e gerentes de contrato no acompanhamento das medições, ordens de serviço e diários de obras, além de dar publicidade a esses atos para o contribuinte e órgãos fiscalizadores competentes.

Durante o período de implantação do sistema em agosto de 2018, em alguns municípios pilotos de Santa Catarina, até o presente momento com mais de 20 entidades já em uso ou em processo de migração, conseguimos entregar mais agilidade e transparência as obras públicas municipais, sempre visando as necessidades das entidades municipais.

O CIGA Obras permite o controle do julgamento de licitações, contratos, termos aditivos e andamento de obras de forma integrada com uma ferramenta de elaboração de orçamentos, seguindo os padrões da Caixa Econômica Federal, com disponibilidade das tabelas SINAPI e SICRO, além de outras que podem ser integradas sob solicitação. A atualização de tabelas se dá de forma automatizada assim que a mesma estiver disponível, gerando os documentos automaticamente nos padrões da Caixa Econômica Federal, como: orçamentos, cronogramas, licitação, julgamentos de propostas, orçamentos e cronogramas reprogramados, boletins e resumos da medição além de relatórios gerenciais.

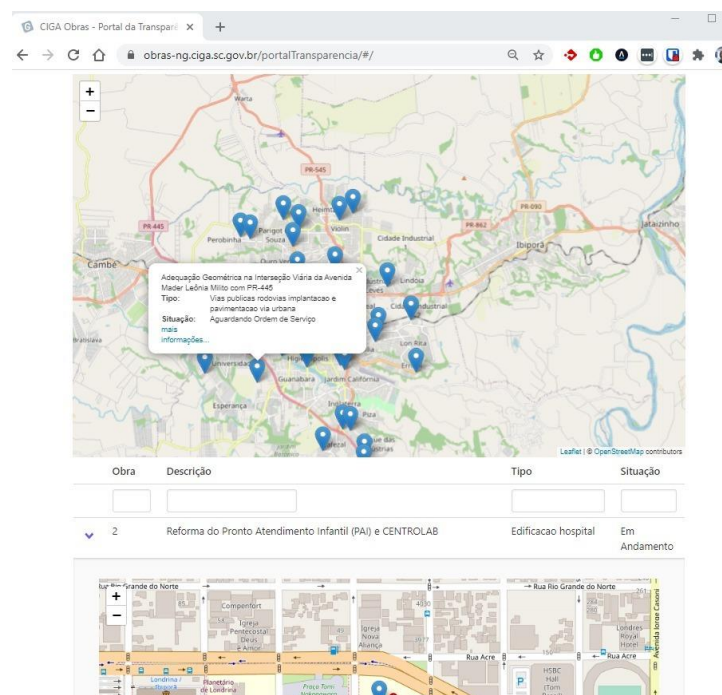

Uma das principais funcionalidades é a possibilidade de atualização das composições do orçamento com a versão mais atual das tabelas oficiais, além disso é possível importação de planilhas de orçamentos já existentes, cadastro de cotações e composições próprias, memória de cálculo e vários relatórios como Material / Serviço para cálculo do ISS, Curva ABC, entre

outros. O cadastro de aditivos e medições também é facilitado pelas validações de valores e quantidades por parte do sistema, além da geração dos relatórios com fotos, tudo sendo visualizado em tempo real através do portal de transparência disponível no sistema (<https://obras-ng.ciga.sc.gov.br/portalTransparencia/>). O CIGA Obras também oferece integração com o sistema de prestação de contas E-Sfinge do Tribunal de Contas de Santa Catarina - TCE/SC, Sistema Eletrônico de Informações (SEI) e autenticação externa Oauth.

Municípios no CIGA Obras

26

Obras Cadastradas

1434

Orçamentos Aprovados

+700 milhões



O CIGA Coletor é um sistema de Integração de Dados municipais para o CIGA. Por meio dele, as diversas esferas da gestão municipal podem compartilhar, de forma segura e organizada, dados para aperfeiçoar o funcionamento de outros serviços como o CIGA Simples, o CIGA Nota e o CIGA CIM e obter informações úteis para a fiscalização tributária do município.

Com ele há o Intercâmbio de informações entre os fiscos municipais e estadual e o Fornecimento periódico aos municípios, por meio do retorno da SEF/SC, da volumetria de cartão de crédito por instituição de pagamento.

Um outro exemplo de troca de informações é a base de dados captada pelo CAU através do Coletor, para alimentar Plataforma de Georreferenciamento Integrado (PGI), disponibilizando as informações georreferenciadas para os municípios contratantes.

Vantagens

- Intercâmbio de informações entre os fiscos municipal e estadual;
- participação voluntária e sem custo por parte do município;
- promoção do combate à evasão fiscal;
- fornecimento periódico aos municípios, por meio do retorno da SEF/SC, da volumetria de cartão de crédito por instituição de pagamento;
- compartilhamento de forma segura e organizada dos dados;
- apresentação georreferenciada dos dados de obras municipais e licenças na Plataforma PGI do CAU.br; e
- sem custos ao município e participação voluntária.

Sinfat

O SINFAT é o Sistema de Informações de Licenciamento Ambiental. Atualmente o sistema conta com 70 municípios habilitados para a utilização. O software foi desenvolvido pelo Instituto do Meio Ambiente de Santa Catarina (IMA) e, no momento, a sua manutenção e distribuição é feita pelo CIGA por meio de um termo de cooperação entre IMA, FECAM e MPSC.

O objetivo principal do SINFAT é o de simplificar os processos de emissão de licenças ambientais, a elaboração de pareceres técnicos, visualização de relatórios de vistoria e até mesmo a emissão ou indeferimentos de licenças.

As principais vantagens do sistema são:

- pedidos de licenciamento diretamente para o município;
- documentos e pareceres digitais;
- acompanhamento dos processos por meio digital;



Diferenciais do SINFAT

Um dos diferenciais do SINFAT é a integração entre as bases de dados estaduais e municipais. Inclusive, essa iniciativa é a primeira do país a oferecer a integração para simplificar os processos e ampliar a transparência, tanto para servidores e agentes públicos, quanto para empreendedores e consultores.

Municípios no CIGA SINFAT/SC

70

Protocolos gerados

+9500

Abrangência de CIGA SINFAT/SC

65%

Licenças emitidas

+8000

dos municípios que executam o licenciamento municipal utilizam o CIGA SINFAT



O CIGA Geo é um sistema integrado de tecnologia, contemplando a implantação, manutenção e personalização para a identificação das políticas, mecanismos e procedimentos que permitam a geração, a gestão, o acesso, o compartilhamento, a disseminação e o uso de dados geoespaciais, na forma de um Sistema de Informações Georreferenciadas (SIG).

Este sistema possibilita a entrada e saída de dados através de integração com outros sistemas via solução *web service*, contando também com interface amigável e versátil aos usuários, além de ser compatível com dispositivos móveis, permitindo, assim, a inclusão de fotos de fachadas, croquis e demais documentos coletados. Permite também que o contribuinte acesse o sistema através da Internet e faça a inserção de dados e arquivos, realizando as inclusões ou alterações no cadastro de seu imóvel.

A comunicação com os sistemas tributários das prefeituras possibilita a regularização do cadastro imobiliário, otimização da fiscalização dos tributos territoriais e consequentes aumento da arrecadação e redução da evasão fiscal. Isso é possível por meio da utilização de informações atualizadas e confiáveis, proporcionando às prefeituras mais recursos advindos de receita própria do município.



Municípios no CIGA Geo

21

Lotes / Terrenos

184 mil

Contribuintes Cadastra-

640 mil

Edificações / Unidades

250 mil

 e-Ciga

O e-CIGA contribui para agilizar a tramitação de processos administrativos; ampliar o acesso dos interessados; permitir o envio de informações por meio eletrônico; melhorar a comunicação dos atos processuais; facilitar a recuperação de dados; facilitar a gestão de documentos; e reduzir o uso de papel.



No e-CIGA podem ser criados documentos eletrônicos, assinados por pessoal interno e externo do Ente, e anexá-los aos processos administrativos. Os processos e documentos tramitarão entre os usuários do ente, além de ser possível a inserção de marcadores para facilitar o acompanhamento, a realização de consultas com agilidade entre outras funcionalidades.

As associações e federações de municípios poderão utilizar sem custos e-CIGA, desde que prestem apoio ao sistema nas prefeituras e/ou nos demais entes dos municípios da sua região, por

exemplo, por meio da disponibilização de um administrador regional.

O e-Ciga está integrado à plataforma de assinaturas do Governo Federal. Com isso os serviços públicos e documentos eletrônicos que precisam ser assinados digitalmente podem contar com maior segurança dos serviços GOV.BR e da plataforma do e-CIGA.

A novidade das assinaturas implementadas foi trazida pela Lei 14.063 de 23 de setembro de 2020, que dispõe sobre o uso de assinaturas eletrônicas em interações com entes públicos, em atos de pessoas jurídicas, em questões de saúde e sobre as licenças de softwares desenvolvidos por órgãos do setor público.

“Cada entidade que for aderindo às soluções do CIGA precisa fazer sua regulamentação de uso, mas a integração tecnológica já está pronta para todos os consorciados”, explicou Zancanaro, prefeito de Campos Novos (SC) e presidente do Consórcio de Informática na Gestão Municipal (CIGA).



O serviço além de representar economia aos cofres públicos, melhora a experiência do cidadão, pois é realizado de forma integrada ao login único do GOV.BR, mantendo assim um cadastro único nas diversas plataformas para acesso a serviços digitais das esferas municipal, estadual e federal.

A Prefeitura de Niterói (RJ) iniciou em novembro o uso do e-CIGA para gerenciar os processos eletrônicos do município. A ação foi realizada pela Secretaria de Planejamento e Gestão. Com isso a cidade ganha mais transparência, dá mais agilidade à tramitação dos processos, economiza recursos com menos uso de papel e ajuda o meio ambiente.

O processo eletrônico é um marco para a transformação digital da Prefeitura Niterói, agilizando em até 10 vezes a tramitação de processos administrativos e economizando R\$ 500 mil por ano, além de eliminar 25 toneladas de papel por ano, reafirmando o compromisso de Niterói em ser uma cidade mais inteligente e transparente.

TELEMEDICINA

Em 2021 foi assinado o contrato interadministrativo nº 191/2021/CIGA, por meio do qual o CIGA contratou a UFSC (Universidade Federal de Santa Catarina) para desenvolver módulo adicional ao Sistema Catarinense de Telemedicina e Telessaúde (STT), que permitirá a realização de atendimento on-line a pacientes de todo o estado.



Com a ferramenta será possível ofertar aos municípios conveniados ao CIGA a conexão entre profissionais de saúde a pacientes. O serviço será realizado nas modalidades de teleconsultoria síncrona ou teleinterconsulta, para profissionais de saúde; e em teleconsulta a pacientes.

O fomento à telemedicina nos municípios catarinenses, pretendida no presente contrato, considera a dificuldade historicamente conhecida dos municípios do interior, especialmente de pequeno porte, de conseguirem médicos. O que acaba gerando dificuldade aos moradores

destas localidades e aumenta o custo aos gestores, que acabam tendo que deslocar pacientes para cidades de referência ou até mesmo à capitais, num fenômeno conhecido como “ambulancioterapia”.

O CIGA, ao avaliar soluções em telemedicina, identificou o Sistema Catarinense de Telemedicina e Telessaúde – STT, desenvolvido em 2005 pela UFSC em cooperação com o Governo de Santa Catarina, representado pela Secretaria de Estado da Saúde. A propriedade do sistema é partilhada entre ambos, com 50% para cada uma das instituições.

Esta plataforma já está plenamente inserida no contexto da saúde pública catarinense, e está presente em todos os 295 municípios do estado, em mais de 650 pontos. Todo e qualquer compartilhamento, pesquisa e desenvolvimento ocorrerá exclusivamente no contexto de uma instituição pública para outra instituição pública, logo não envolverá custos de licenças de software. O modelo é o de parceria público-público, com a disponibilização e compartilhamento da tecnologia do sistema, sem custos de licenciamento aos órgãos públicos que vierem a se tornar parceiros.



O Smart CIGA tem o objetivo de disponibilizar para os gestores municipais um conjunto de iniciativas destinadas a tornar as cidades inteligentes e sustentáveis com o uso de soluções inovadoras.



Na prática o Smart CIGA vai reunir um conjunto de soluções inovadoras com foco em gerar impacto positivo para a população por meio das prefeituras. Os projetos serão analisados de forma colegiada pelos participantes de maneira a estimular a cultura da inovação nos órgãos públicos, e um meio de aproximar organizações privadas para o desenvolvimento de soluções.

Atualmente o CIGA conta com mais de 300 consorciados, dentre eles quase todos os municípios do estado de Santa Catarina. Mais de 600 organizações utilizam as mais de 13 soluções disponibilizadas pelo Consórcio.

CIGA EDUCAÇÃO CONECTADA

A criação de um domínio exclusivo para a educação: meumunicipio.edu.sc.gov.br, que possibilita o acesso gratuito dos municípios à plataforma web *Google for Education*.

Para solicitar o registro de domínio e o acesso gratuito a suíte de ferramentas, incluindo fornecimento de contas de e-mails.

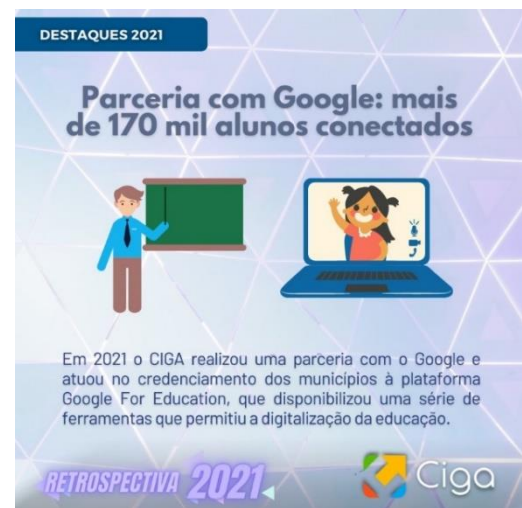

CIGA CARTÃO

O CIGA realizou o credenciamento de empresas que disponibilizam soluções informatizadas para as transações de pagamento de tributos Municipais por meio de cartão de débito ou crédito.

Para contratar a solução, sem custo à administração, o município deverá homologar o sistema de pagamento, mediante prova de conceito (POC) a ser realizada junto a Prefeitura, ocasião em que serão avaliadas as questões técnicas já constantes do Edital e, ainda, as funcionalidades e especificações do sistema desejados pelo município.

Faz a verificação dos documentos referente à qualificação técnica exigida para assinatura e execução do contrato, formaliza as etapas e faz a assinatura do contrato.



Projetos que fazem a diferença na vida das pessoas.

Iniciativa do Consórcio de Inovação na Gestão Pública (CIGA) e da Escola de Gestão Pública Municipal (EGEM) com o propósito de compartilhar boas práticas na administração pública alinhadas a Agenda 2030 da ONU e os ODS.

A Agenda 2030 para o Desenvolvimento Sustentável é um plano de ação global, construído de forma colaborativa e adotado em 2015 pelas Nações Unidas e seus 193 países signatários, que tem como objetivo erradicar a pobreza, fortalecer a paz mundial e promover a prosperidade dentro dos limites do planeta.

Para tanto, foram estabelecidos 17 Objetivos de Desenvolvimento Sustentável (os ODS) com 169 metas – a serem alcançadas por meio de uma ação conjunta que agrega diferentes níveis de governo, organizações, empresas e a sociedade como um todo nos âmbitos internacional, nacional e também local.

Os municípios, associações de municípios e consórcios públicos têm um papel crucial para o sucesso dessa agenda, pois para que os ODS sejam fortalecidos e alcançados, é preciso que os gestores municipais alinhem seu planejamento a AGENDA 2030, incluindo os ODS em suas políticas e projetos.

Neste sentido, nosso objetivo com o banco de boas práticas é fortalecer as ações já realizadas e inspirar novas ações na gestão pública municipal alinhadas a AGENDA 2030, colaborando assim para transformar o mundo num lugar melhor para todos.

ATAS COMPARTILHADAS



Para 2022 as seguintes atas encontram-se disponíveis para contratação:

Ata de registro de preços 02/2021 - Chromebooks:

LOTE	ITEM	DESCRIÇÃO	PREÇO UNITÁRIO	QUANTIDADE ESTIMADA
3	1	Chromebook Tipo 3	R\$ 3.245,00	1.500
4	1	Chromebook Tipo 4	R\$ 3.180,00	10.000

Ata de registro de preços 03/2021 - Estação de recarga móvel:

LOTE	ITEM	DESCRIÇÃO	PREÇO UNITÁRIO	QUANTIDADE ESTIMADA
5	1	Estação de recarga móvel	3.320,00	1.100

Ata de registro de preços 04/2021 - Chromebooks:

LOTE	ITEM	DESCRIÇÃO	PREÇO UNITÁRIO	QUANTIDADE ESTIMADA
1	1	Chromebook Tipo 1	R\$ 1.765,00	30.000
2	1	Chromebook Tipo 2	R\$ 2.170,00	10.000

STATUS PROJETOS PRIORITÁRIOS

EXERCÍCIO 2021

PROJETOS	DESCRIÇÃO	STATUS
Plataforma de capacitação	Contratação de plataforma de capacitação e reuniões.	Concluído
e-CIGA Sistema de Processo Eletrônico	Disponibilizar o e-CIGA para utilização dos municípios.	Concluído
CIGA Obras	Integrar o CIGA Obras com o novo e-sfinge do TCE-SC.	Concluído
CIGA Diário	Ferramenta para Compilação de leis.	Não efetivado*
CIGA Simples	Disponibilizar uma solução de ferramentas de inteligência de dados.	Não efetivado*
Boas Práticas	Lançar novo edital de chamamento de boas práticas dos municípios	Concluído
Ampliação do portfólio	Contratar ferramenta integrada de Telemedicina	Concluído

*Em 2021, com limitação de incremento de quadro de pessoal imposto pela Lei Complementar nº 173/2020 e pelo grande incremento de uso das soluções já existentes, não foi possível desenvolver as novas funcionalidades previstas inicialmente no Plano de Trabalho de 2021.

PRESTAÇÃO DE CONTAS

EXERCÍCIO 2021

O CIGA, por ser um consórcio público constituído na forma da Lei Federal n.º 11.107/05, adota as normas da contabilidade pública para a elaboração dos seus demonstrativos contábeis.

APLICAÇÃO DE RECURSOS

Conforme objetivos estabelecidos no protocolo de intenções, o CIGA aplica os recursos no custeio de suas atividades e em investimentos necessários para a operacionalização do Consórcio.

QUADRO DE PESSOAL

CONCURSADOS (20)	COMISSIONADOS (3)
3 – Programadores	1 – Diretor Executivo
7 – Técnicos em TI	1 – Gerente Adm.
5 – Analistas de Sistemas	1 – Gerente de TI
1 – Assessor Jurídico	
1 – Contador	ESTAGIÁRIOS (1)
2 – Assistentes Administrativos	1 – Tecnologia
1 – Controlador Interno	

GASTOS COM PESSOAL

RECEITA CORRENTE LÍ- QUIDA	DESPESA DE PESSOAL	% SOBRE A RCL
R\$ 5.392.593,14	R\$ 2.846.748,76	52,79%

DOS SALDOS BANCÁRIOS EM CONTA CORRENTE E APLICAÇÕES FINANCEIRAS

Saldos bancários dos exercícios de 2020 e 2021:

CONTAS	31/12/2021	31/12/2020
Aplic. Banco do Brasil - Movimento - 2.008-7	2.109,16	20.258,31
Aplic. Banco do Brasil - Movimento - 2.016-8	2.177.394,92	2.108.647,60
Aplic. Banco do Brasil - Movimento - 25.756-7	14.042,65	7.000,13
Aplic. Banco do Brasil - Movimento - 2.012-5	8.109,55	91.125,57
Aplic. Banco do Brasil - Movimento - 28.515-3	2.636,58	194,55
Aplic. Banco do Brasil - Movimento - 2.013-3	401,01	6.607,16
TOTALIZADOR (R\$)	2.204.693,87	2.233.833,32

Foram inscritos em Restos a Pagar em 2022 o valor de R\$ 482.267,86 (quatrocentos e oitenta e dois mil, duzentos e sessenta e sete reais e oitenta e seis centavos).

Consta em Créditos a Receber em 2021 o valor de R\$ 151.218,81 (cento e cinquenta e um mil, duzentos e dezoito reais e oitenta e um centavos).

O CIGA repassou aos municípios consorciados o valor de R\$ 243.188,82 (duzentos e quarenta e três mil, cento e oitenta e oito reais e oitenta e dois centavos) relativo aos recursos extra-orçamentários de Imposto de Renda Retido na Fonte, referentes a 2021.

ARRECAÇÃO DA RECEITA NO EXERCÍCIO DE 2021

As **RECEITAS ARRECADADAS** pelo CIGA totalizaram R\$ 5.392.593,14 (cinco milhões, quinhentos e noventa e três mil, quatorze centavos).

Comparativo entre a receita prevista e arrecadada:

	Prevista (R\$)	Arrecadada (R\$)	%
DIÁRIO/SC	1.778.142,50	1.885.598,68	106
CIGA SIMPLES SC	723.155,56	727.666,60	101
CIGA NOTA SC	39.397,44	36.500,44	93
CIGA CÂMARA	486.480,00	660.223,80	136
CIGA OBRAS	162.633,72	144.450,29	89
CIGA CIM	361.122,65	365.315,47	101
Sinfat	19.641,28	112.957,99	575
CIGA GEO	194.234,40	754.719,46	389
e-CIGA		14.320,00	-
CIGA SIMPLES outros estados	404.433,56	297.062,91	73

CIGA NOTA outros estados	2.144,16	2.144,16	100
CIGA OBRAS outros estados	48.000,00	48.000,00	100
DIÁRIO/ES	264.247,20	154.144,20	58
CIGA SIMPLES AMUNES	84.000,00	84.000,00	100
e-CIGA Consórcios		7.000,00	-
Remuneração de depósitos bancários	40.000,00	91.703,30	229
Cessão de direitos		6.785,84	-
TOTAL	4.607.632,47	5.392.593,14	117

DESPESAS REALIZADAS NO EXERCÍCIO DE 2021

O total de **DESPESAS EMPENHADAS**, referentes ao Exercício de 2021, foi de R\$ 5.679.526,23 (cinco milhões, seiscentos e setenta e nove reais e vinte e três centavos).

Despesas	Autorizada (R\$)	Empenhada (R\$)
Administração e Manutenção do Consórcio	1.734.144,37	1.690.407,45
Desenvolvimento e Manutenção de Sistemas de TI	4.032.411,78	3.989.118,78
Reserva de Contingência	46.076,32	-
Total do Orçamento 2021 (R\$)	5.812.632,47	5.679.526,23

A tabela a seguir apresenta o valor empenhado por tipo de despesa nos dois centros de custos, Administração e Desenvolvimento de Sistemas.

ADMINISTRAÇÃO E MANUTENÇÃO DO CONSÓRCIO	R\$	%
Vencimentos e vantagens fixas	756.412,23	44,75
Obrigações Patronais	209.136,13	12,37
Outras Despesas Variáveis Folha	49.200,89	2,91
Diárias	25.064,00	1,48
Material de consumo	53.436,65	3,16
Passagens e despesas com locomoção	8.882,03	0,53
Serviços de terceiros – Pessoa física	1.403,83	0,08
Locação de Mão-de-obra	106.857,67	6,32
Serviços de terceiros Pessoa jurídica	238.069,88	14,08
Serviços de tecnologia da inf. e comunicação	67.662,01	4,00
Auxílio-alimentação	102.411,65	6,06
Obrigações tributárias e contributivas	62.722,38	3,71
Auxílio transporte	415,00	0,02
Indenizações e restituições	8.733,10	0,52
TOTALIZADOR	1.690.407,45	100

DESENVOLVIMENTO E MANUTENÇÃO DE SISTEMAS DE TI	R\$	%
Vencimentos e vantagens fixas	1.370.193,16	34,35
Obrigações Patronais	376.583,88	9,44
Outras Despesas Variáveis Folha	85.222,47	2,14
Diárias	4.640,00	0,12
Material de consumo	2.145,26	0,05
Passagens e despesas com locomoção	6.071,50	0,15
Serviços de terceiros - Pessoa física	4.030,64	0,10
Serviços de terceiros - Pessoa jurídica	72.377,28	1,81
Serviços de tecnologia da inf. e comunicação	1.764.491,40	44,23
Auxílio-alimentação	244.067,38	6,12
Auxílio transporte	505,00	0,01
Indenizações e restituições	21.626,48	0,54
Equipamentos e material permanente	37.164,33	0,93
TOTALIZADOR	3.989.118,78	100

BALANÇO ORÇAMENTÁRIO 2021

O Balanço Orçamentário demonstra as receitas e despesas previstas em confronto com as realizadas. O desequilíbrio entre a receita arrecadada e a despesa empenhada resulta no superávit orçamentário ou déficit orçamentário.

Em 2021, houve um déficit orçamentário de R\$ 286.933,09 (duzentos e oitenta e seis mil, novecentos e trinta e três reais e nove centavos), decorrente da utilização de superávit de exercícios anteriores. A utilização deste saldo foi prevista, considerando que não houve reajuste dos valores das soluções contratadas pelos entes consorciados nos últimos anos. Sendo assim, embora o CIGA tenha arrecadado mais do que previu para o exercício de 2021, tal valor ainda ficou abaixo do total da despesa empenhada no Exercício.

RECEITAS	PREVISÃO INICIAL	PREVISÃO ATUALIZADA	RECEITAS REALIZADAS	SALDO
Corrente	4.607.632,47	4.607.632,47	5.392.593,14	784.960,67
Capital	-	-	-	-
TOTAL	4.607.632,47	4.607.632,47	5.392.593,14	784.960,67
DESPESAS	DOTAÇÃO INICIAL	DOTAÇÃO ATUALIZADA	DESPESAS EMPENHADAS	SALDO
Corrente	4.521.556,15	5.726.556,15	5.642.361,90	84.194,25
Capital	40.000,00	40.000,00	37.164,33	2.835,67
Contingência	46.076,32	46.076,32	-	46.076,32
TOTAL	4.607.632,47	5.812.632,47	5.679.526,23	133.106,24

BALANÇO FINANCEIRO 2021

O Balanço Financeiro demonstra a receita e a despesa orçamentárias bem como os recebimentos e os pagamentos de natureza extraorçamentária, conjugados com os saldos em espécie provenientes do exercício anterior e os que se transferem para o exercício seguinte.

A diferença entre o somatório dos ingressos e dos dispêndios é o **RESULTADO FINANCEIRO**, que no ano de 2021 ficou em uma redução de R\$ 31.125,06 (trinta e um mil, cento e vinte e cinco reais e seis centavos)

INGRESSOS	(R\$)
Receita Orçamentária	5.392.593,14
Recebimentos Extraorçamentários	977.463,91
Saldo em espécie do Exercício anterior	2.236.374,74

DISPÊNDIOS	(R\$)
Despesa Orçamentária	5.679.526,23
Pagamentos Extraorçamentários	721.655,88
Saldo em espécie do Exercício seguinte	2.205.249,68

BALANÇO PATRIMONIAL 2021

O Balanço Patrimonial é a demonstração contábil que evidencia, qualitativa e quantitativamente, a situação patrimonial da entidade pública. O **SUPERÁVIT FINANCEIRO** é a diferença positiva entre o ativo financeiro e o passivo financeiro, e pode ser utilizado como fonte para abertura de créditos suplementares e especiais no próximo exercício. O superávit acumulado no fim do exercício é de R\$ 1.712.526,38 (um milhão, setecentos e doze mil, quinhentos e vinte e seis reais e trinta e oito centavos)

Ativo Circulante	2.434.357,13	Passivo Circulante	67.322,45
Ativo Não Circulante	3.812.450,71	Patrimônio Líquido	6.179.485,39
TOTAL DO ATIVO	6.246.807,84	TOTAL DO PASSIVO	6.246.807,84
Ativo Financeiro	2.205.249,68	Passivo Financeiro	492.723,30
Ativo Permanente	4.041.558,16	Passivo Permanente	43.703,89
SUPERÁVIT FINANCEIRO			1.712.526,38

Acompanhe o Portal de Transparência do CIGA em <http://service1.publica.inf.br/clientes/ciga/portaltransparencia/>

E as publicações oficiais no Diário Oficial dos Municípios – DOM/SC (www.diariomunicipal.sc.gov.br).

GRASIELE HOFFMANN

Contadora

CRC/SC 036228

Conselhos de Administração e Fiscal

Compete aos Conselho de Administração, além das disposições do Contrato de Consórcio, supervisionar a gestão administrativa do CIGA e coordenar a Assembleia Geral. Já, ao Conselho Fiscal, além das disposições do Contrato de Consórcio, compete a supervisão da gestão financeira e orçamentária do CIGA.

No ano de 2021, foram realizadas a Vigésima Sexta, Vigésima Sétima e Vigésima Oitava Assembleias Gerais do CIGA, em 19 de janeiro, 21 de julho e 09 de dezembro de 2021, respectivamente, e, também, a Vigésima Sexta, Vigésima Sétima, Vigésima Oitava, e Vigésima Nona Reuniões dos Conselhos de Administração e Fiscal, em 13 de abril, 26 de maio, 18 de agosto, e 29 de novembro, respectivamente.

O Conselho Fiscal do Consórcio de Informática na Gestão Pública Municipal — CIGA, nos termos do Edital de Convocação n.º 01/2022, examinou as demonstrações contábeis e a prestação de contas relativas ao exercício social encerrado em 31 de dezembro de 2021, conforme detalhado neste relatório.

Após verificar que os documentos apresentados refletem a situação econômico-financeira do Consórcio, os conselheiros fiscais manifestaram parecer favorável pela aprovação da prestação de contas e do balanço anual do CIGA referente ao exercício de 2021, os quais deverão ser submetidos para aprovação da Assembleia Geral Ordinária.



PARECER DO CONSELHO FISCAL N.º 001/2022

O Conselho Fiscal do Consórcio de Informática na Gestão Pública Municipal — CIGA, nos termos do Edital de Convocação n.º 01/2022 para reunião virtual ordinária, examinou as demonstrações contábeis e a prestação de contas relativas ao exercício social encerrado em 31 de dezembro de 2021, conforme detalhado no Anexo do presente parecer.

Após verificar que os documentos apresentados refletem a situação econômico-financeira do Consórcio, manifestamos parecer favorável pela aprovação da prestação de contas e do balanço anual do CIGA, referente ao exercício de 2021, a serem submetidos para aprovação da Assembleia Geral Ordinária.

Florianópolis, 13 de janeiro de 2022.



ANEXO

PRESTAÇÃO DE CONTAS EXERCÍCIO 2021

O CIGA, por ser um consórcio público constituído na forma da Lei Federal n.º 11.107/05, adota as normas da contabilidade pública para a elaboração dos seus demonstrativos contábeis.

APLICAÇÃO DE RECURSOS

Conforme objetivos estabelecidos no protocolo de intenções, o CIGA aplica os recursos no custeio de suas atividades e em investimentos necessários para a operacionalização do Consórcio.

QUADRO DE PESSOAL

CONCURSADOS (20)	COMISSIONADOS (3)
3 – Programadores	1 – Diretor Executivo
7– Técnicos em TI	1 – Gerente Adm.
5 – Analistas de Sistemas	1 – Gerente de TI
1 – Assessor Jurídico	
1 – Contador	ESTAGIÁRIOS (1)
2 – Assistentes Administrativos	1 – Tecnologia
1 – Controlador Interno	

GASTOS COM PESSOAL

RECEITA CORRENTE LÍQUIDA	DESPESA DE PESSOAL	% SOBRE A RCL
R\$ 5.392.593,14	R\$ 2.846.748,76	52,79%

DOS SALDOS BANCÁRIOS EM CONTA CORRENTE E APLICAÇÕES FINANCEIRAS

Saldos bancários dos exercícios de 2020 e 2021:

CONTAS	31/12/2021	31/12/2020
Aplic. Banco do Brasil - Movimento - 2.008-7	2.109,16	20.258,31
Aplic. Banco do Brasil - Movimento - 2.016-8	2.177.394,92	2.108.647,60
Aplic. Banco do Brasil - Movimento - 25.756-7	14.042,65	7.000,13
Aplic. Banco do Brasil - Movimento - 2.012-5	8.109,55	91.125,57
Aplic. Banco do Brasil - Movimento - 28.515-3	2.636,58	194,55
Aplic. Banco do Brasil - Movimento - 2.013-3	401,01	6.607,16
TOTALIZADOR (R\$)	2.204.693,87	2.233.833,32

Foram inscritos em Restos a Pagar em 2022 o valor de R\$ 482.267,86 (quatrocentos e oitenta e dois mil, duzentos e sessenta e sete reais e oitenta e seis centavos).

Consta em Créditos a Receber em 2021 o valor de R\$ 151.218,81 (cento e cinquenta e um mil, duzentos e dezoito reais e oitenta e um centavos).

O CIGA repassou aos municípios consorciados o valor de R\$ 243.188,82 (duzentos e quarenta e três mil, cento e oitenta e oito reais e oitenta e dois centavos) relativo aos recursos extraorçamentários de Imposto de Renda Retido na Fonte, referentes a 2021.

ARRECADAÇÃO DA RECEITA NO EXERCÍCIO DE 2021

As **RECEITAS ARRECADADAS** pelo CIGA totalizaram R\$ 5.392.593,14 (cinco milhões, quinhentos e noventa e três mil, quatorze centavos).

Comparativo entre a receita prevista e arrecadada:

	Prevista (R\$)	Arrecadada (R\$)	%
DIÁRIO/SC	1.778.142,50	1.885.598,68	106
CIGA SIMPLES SC	723.155,56	727.666,60	101
CIGA NOTA SC	39.397,44	36.500,44	93
CIGA CÂMARA	486.480,00	660.223,80	136
CIGA OBRAS	162.633,72	144.450,29	89
CIGA CIM	361.122,65	365.315,47	101
Sinfat	19.641,28	112.957,99	575
CIGA GEO	194.234,40	754.719,46	389

e-CIGA		14.320,00	-
CIGA SIMPLES outros estados	404.433,56	297.062,91	73
CIGA NOTA outros estados	2.144,16	2.144,16	100
CIGA OBRAS outros estados	48.000,00	48.000,00	100
DIÁRIO/ES	264.247,20	154.144,20	58
CIGA SIMPLES AMUNES	84.000,00	84.000,00	100
e-CIGA Consórcios		7.000,00	-
Remuneração de depósitos bancários	40.000,00	91.703,30	229
Cessão de direitos		6.785,84	-
TOTAL	4.607.632,47	5.392.593,14	117

DESPESAS REALIZADAS NO EXERCÍCIO DE 2021

O total de **DESPESAS EMPENHADAS**, referentes ao Exercício de 2021, foi de R\$ 5.679.526,23 (cinco milhões, seiscentos e setenta e nove reais e vinte e três centavos).

Despesas	Autorizada (R\$)	Empenhada (R\$)
Administração e Manutenção do Consórcio	1.734.144,37	1.690.407,45
Desenvolvimento e Manutenção de Sistemas de TI	4.032.411,78	3.989.118,78
Reserva de Contingência	46.076,32	-
Total do Orçamento 2021 (R\$)	5.812.632,47	5.679.526,23

A tabela a seguir apresenta o valor empenhado por tipo de despesa nas duas áreas de rateio, Administração e Desenvolvidos de Sistemas.

ADMINISTRAÇÃO E MANUTENÇÃO DO CONSÓRCIO	R\$	%
Vencimentos e vantagens fixas	756.412,23	44,75
Obrigações Patronais	209.136,13	12,37
Outras Despesas Variáveis Folha	49.200,89	2,91
Diárias	25.064,00	1,48
Material de consumo	53.436,65	3,16
Passagens e despesas com locomoção	8.882,03	0,53

Serviços de terceiros – Pessoa física	1.403,83	0,08
Locação de Mão-de-obra	106.857,67	6,32
Serviços de terceiros Pessoa jurídica	238.069,88	14,08
Serviços de tecnologia da inf. e comunicação	67.662,01	4,00
Auxílio-alimentação	102.411,65	6,06
Obrigações tributárias e contributivas	62.722,38	3,71
Auxílio transporte	415,00	0,02
Indenizações e restituições	8.733,10	0,52
TOTALIZADOR	1.690.407,45	100

DESENVOLVIMENTO E MANUTENÇÃO DE SISTEMAS DE TI	R\$	%
Vencimentos e vantagens fixas	1.370.193,16	34,35
Obrigações Patronais	376.583,88	9,44
Outras Despesas Variáveis Folha	85.222,47	2,14
Diárias	4.640,00	0,12
Material de consumo	2.145,26	0,05
Passagens e despesas com locomoção	6.071,50	0,15
Serviços de terceiros - Pessoa física	4.030,64	0,10
Serviços de terceiros - Pessoa jurídica	72.377,28	1,81
Serviços de tecnologia da inf. e comunicação	1.764.491,40	44,23
Auxílio-alimentação	244.067,38	6,12
Auxílio transporte	505,00	0,01
Indenizações e restituições	21.626,48	0,54
Equipamentos e material permanente	37.164,33	0,93
TOTALIZADOR	3.989.118,78	100

BALANÇO ORÇAMENTÁRIO 2021

O Balanço Orçamentário demonstra as receitas e despesas previstas em confronto com as realizadas. O desequilíbrio entre a receita arrecadada e a despesa empenhada resulta no superávit orçamentário ou déficit orçamentário. Em 2021, houve um déficit orçamentário de R\$ 286.933,09 (duzentos e oitenta e seis mil, novecentos e trinta e três reais e nove centavos), motivo pelo que o CIGA vem tendo saldo de superávit por muitos anos, e que necessita utilizar deste saldo, sendo assim não vem reajustando os valores

das receitas, o que é uma das causas das receitas arrecadadas terem sido a menor que a despesa empenhada.

RECEITAS	PREVISÃO INICIAL	PREVISÃO ATUALIZADA	RECEITAS REALIZADAS	SALDO
Corrente	4.607.632,47	4.607.632,47	5.392.593,14	784.960,67
Capital	-	-	-	-
TOTAL	4.607.632,47	4.607.632,47	5.392.593,14	784.960,67

DESPESAS	DOTAÇÃO INICIAL	DOTAÇÃO ATUALIZADA	DESPESAS EMPENHADAS	SALDO
Corrente	4.521.556,15	5.726.556,15	5.642.361,90	84.194,25
Capital	40.000,00	40.000,00	37.164,33	2.835,67
Contingência	46.076,32	46.076,32	-	46.076,32
TOTAL	4.607.632,47	5.812.632,47	5.679.526,23	133.106,24

BALANÇO FINANCEIRO 2021

O Balanço Financeiro demonstra a receita e a despesa orçamentárias bem como os recebimentos e os pagamentos de natureza extraorçamentária, conjugados com os saldos em espécie provenientes do exercício anterior e os que se transferem para o exercício seguinte.

A diferença entre o somatório dos ingressos e dos dispêndios é o **RESULTADO FINANCEIRO**, que no ano de 2021 ficou em uma redução de R\$ 31.125,06 (trinta e um mil, cento e vinte e cinco reais e seis centavos).

INGRESSOS	(R\$)
Receita Orçamentária	5.392.593,14
Recebimentos Extraorçamentários	977.463,91
Saldo em espécie do Exercício anterior	2.236.374,74

DISPÊNDIOS	(R\$)
Despesa Orçamentária	5.679.526,23
Pagamentos Extraorçamentários	721.655,88
Saldo em espécie do Exercício seguinte	2.205.249,68

Assinado eletronicamente por:

- * ARMINDO SESAR TASSI (66479053915)
em 13/01/2022 13:09:51 com assinatura qualificada (ICP-Brasil)
- * JAIR ANTONIO GIUMBELLI (79601960953)
em 13/01/2022 13:46:50 com assinatura qualificada (ICP-Brasil)
- * CLODOALDO BRIANCINI (70843392991)
em 17/01/2022 13:39:49 com assinatura qualificada (ICP-Brasil)
- * ERCIO KRIEK (60572825900)
em 18/01/2022 08:03:18 com assinatura qualificada (ICP-Brasil)
- * SILVANO DE PARIZ (57999872920)
em 18/01/2022 13:16:07 com assinatura qualificada (ICP-Brasil)
- * SILVANO DE PARIZ (57999872920)
em 18/01/2022 13:17:20 com assinatura qualificada (ICP-Brasil)
- * SILVANO DE PARIZ (57999872920)
em 18/01/2022 13:18:22 com assinatura qualificada (ICP-Brasil)
- * SILVANO DE PARIZ (57999872920)
em 18/01/2022 13:19:45 com assinatura qualificada (ICP-Brasil)
- * RENALDO MUELLER (52632911915)
em 20/01/2022 08:18:16 com assinatura avançada (AC Final do Governo Federal do Brasil v1)

Este documento é cópia do original assinado eletronicamente.

Para obter o original utilize o código QR abaixo ou acesse o endereço:

<https://e2.ciga.sc.gov.br/#/documento/eddbc584-78a0-4209-b2f2-65806c4e6278>



PLANO DE TRABALHO

EXERCÍCIO 2022

O CIGA atua com foco no aprimoramento e melhoramento contínuos, sendo que todos os sistemas atualmente disponibilizados continuam com a execução de manutenções e evoluções.

Além dos sistemas já consolidados, em 2022 os seguintes projetos são considerados prioritários:

Projetos Prioritários para 2022:

PROJETOS	DESCRIÇÃO
Tornar efetiva a nova estrutura do CIGA.	Após autorizada a nova estrutura pela Assembleia Geral em dezembro de 2021, serão necessárias diversas ações administrativas, técnicas e operacionais que coloquem em prática as novas identidades e a nova organização dos projetos.
Tornar efetivo o projeto de Telemedicina.	Após conclusão do desenvolvimento do módulo adicional ao Sistema Catarinense de Telemedicina e Telessaúde (STT) que permitirá a oferta de serviços para realização de atendimento on-line tanto de profissionais de saúde quanto de pacientes, é preciso organizar, divulgar e assessorar os Entes para sua utilização.
Criar Portal de Serviços ao Cidadão	Dispor de um local onde o cidadão consiga interagir com as soluções do CIGA.
Criar local unificado de busca de sistemas do CIGA ao cidadão.	Unificar os sistemas de buscas dos principais sistemas que disponham de informações que possam ser consultadas publicamente ou por meio de identificação com o Gov.BR
Alinhar as ações do CIGA aos ODS	Alinhar os projetos do CIGA aos 17 objetivos interconectados que contém 169 metas a serem alcançadas. Dentre esses objetivos estão cidades sustentáveis, inovação, consumo e produção responsáveis, uso de energia limpa, crescimento econômico etc.
Criar grupo de inteligência fiscal	Criar um grupo intermunicipal de inteligência Fiscal com participação de corpo efetivo dos municípios consorciados.